

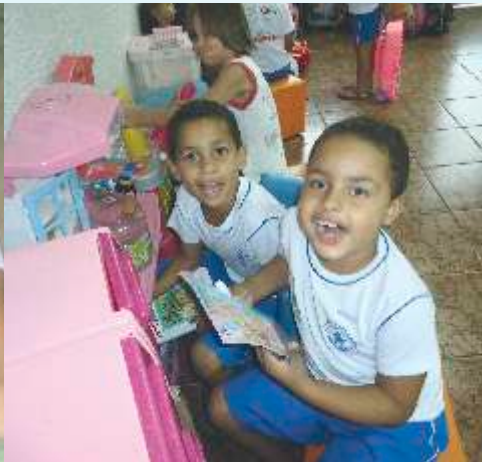

50
anos
1964/2014



RELATÓRIO DE ATIVIDADES,
BALANÇO E DEMONSTRAÇÃO
DE RESULTADO **2014**

APROVADOS EM AGO DE 14 DE MARÇO DE 2015

CONSTRUINDO NOVAS HISTÓRIAS



SUMÁRIO

MENSAGEM DO PRESIDENTE	3
1. DADOS DA INSTITUIÇÃO	5
Visão, missão e objetivo	5
1.1 Infraestrutura	6
1.2 Estrutura Organizacional/Organograma	8
1.3 Assembleia Geral – 15/03/2014	9
2. FINALIDADE ESTATUTÁRIA	13
3. ÁREAS DE ATUAÇÃO	15
3.1 SOCIAL – ATIVIDADE FIM	15
Serviço de Convivência e Fortalecimento de Vínculos – SCFV • 06 a 15 anos	16
Serviço de Educação Socioprofissional • Primeiro Passo para o Trabalho	24
Serviço de Acolhimento para Crianças e Adolescentes de 0 a 17 anos e 11 meses	33
Escola de Educação Infantil da Casa de Ismael • de 02 a 05 anos	48
Centro de Educação da Primeira Infância Flor de Lis • 04 meses a 5 anos	58
3.2 SOCIAL – ATIVIDADE MEIO	73
Centro Espírita – “ O Consolador”	73
EVENTOS 2014	76
Solidariedade sem fronteiras!	77
“Eita Festa boa sô!!!!”	78
Cinquentenário de cuidado e educação comemorado com arte e alegria	79
Encontro de Famílias de Acolhidos e Retorno de Egressos	79
Abertura do Festival Cênico	83
Departamento Profissionalizante	87
Cinqüentenário com reciprocidade de presente	88
Aniversariantes do Trimestre	88
Semana da Consciência Negra e participação do Seminário SER NEGRA do IFB	89
Posse no Conselho dos direitos da Criança e dos Adolescentes – CDCA-DF	90
Posse do Comitê Consultivo de Adolescentes – CDCA-DF	91
1º Encontro de Educação Nutricional do Distrito Federal	91
Reunião Geral de Colaboradores	92
Certificação de Funcionário	92
Cheque Fidelidade	92
Apresentação do Grupo Musical Meninos da Villa	93
Confraternização de final de ano da Casa de Ismael	93

4. SITUAÇÃO FINANCEIRA

95

4.1	BALANÇO	95
4.2	DEMONSTRAÇÃO DE RESULTADOS	98
4.3	NOTAS EXPLICATIVAS	99

5. ANEXOS

105

I.	Cadastro da Entidade e dos seus responsáveis	105
II.	Descrição Sintética dos Serviços e informações da Lei 9.732/98	107
III.	Parecer do Conselho Fiscal	110
IV.	Conclusão do Parecer dos Auditores Independentes	111
V.	Quadro de Atendimento	112
VI.	Quadro de Isenção da Cota Patronal – INSS	112
VII.	Recursos	113
VIII.	Resumo das Guias de Recolhimento da Previdência Social – GRPS	115





MENSAGEM DO PRESIDENTE

Senhoras e Senhores Associados (as),

A Casa de Ismael – Lar da Criança nasceu, de fato, no dia 13.10.64, lá em Taguatinga-DF, como Departamento do Centro Espírita O Consolador, por iniciativa e solidariedade de um grupo de pessoas espíritas, objetivando atendimento de crianças e adolescentes órfãs e abandonadas (denominação da época). Contam fundadores que o atendimento iniciou com 15 crianças sob a direção do Senhor Adelmo das Neves (*in memoriam*).

Quatro anos depois, adquiriu personalidade jurídica própria (23.11.68), quando passou a funcionar como entidade autônoma no endereço atual, mantendo a harmonia originária com o Centro Espírita, agora seu departamento que financia parte das despesas Institucionais.

No último dia 25 de outubro, completou seu cinquentenário de cuidado e educação de público infanto-juvenil, socialmente vulnerável, sob convivência pacífica com a comunidade do Distrito Federal, atendendo diretamente 668 crianças e adolescentes, com **126** colaboradores e atendimento indireto de 2.400 pessoas com dispêndio global de R\$ 7.969 mil, dos quais R\$ 3.409 mil de recursos próprios.

Assim, ao encerramento de mais um ano de atividades, o Conselho Diretor parabeniza a Associação pelos seus cinquenta anos de fundação, bem como seus associados pelo empenho de mantê-la, servindo ao interesse social de Brasília.

Valdemar Martins da Silva
PRESIDENTE



1

DADOS DA INSTITUIÇÃO

Nome

Casa de Ismael – Lar da Criança

Endereços

- SGAN 913, Conjunto G, Asa Norte. CEP: 70.790-130 – Brasília/DF
- Eletrônico: contato@casadeismael.org
- Site: www.casadeismael.org

Telefones

(61) 3272-4731 / 3273-6755

Clientela

Crianças e adolescentes de 0 a 17 anos e 11 meses – bem como suas respectivas famílias – em situação de risco e vulnerabilidade social.

Decretos de utilidade pública

- Federal nº 72. 171, de 04/05/1973.
- Distrital nº 20. 074, de 04/03/1999.

Visão

Ser uma organização ética e sustentável, reconhecida na região pela excelência na prestação de serviços socioassistenciais e socioeducacionais para crianças, adolescentes e respectivas famílias em situação de risco e vulnerabilidade social.

Missão

Cuidar e educar de crianças, adolescentes e respectivas famílias, em situação de risco e vulnerabilidade social.

Objetivo

Prestar serviços socioassistenciais e socioeducacionais a crianças, adolescentes e seus familiares, com qualidade e ética, de modo a garantir sua sustentabilidade, mediante sua inclusão na sociedade com qualidade de vida, por meio de uma proposta transdisciplinar de assistência, educação, preparação e qualificação para o mercado.

Origem dos Recursos

Os recursos geridos são oriundos de fontes públicas e privadas.

Registros

- CNAS – Conselho Nacional de Assistência Social: atestado de Registro nº 207.736/69, emitido em 11/07/95.
- CEBAS – Certificado de Entidade Beneficente de Assistência Social: 71000.101777/2009-85, vigente até 12/04/2013 – Portaria nº 251, de 16/08/2010 do Ministério da Educação e Cultura – MEC, protocolado tempestivamente sob o nº 71000.112462/2012-69 em 27/09/2012 no Ministério do Desenvolvimento Social e Combate à Fome.
- CAS/DF: 275/97 - válido por tempo indeterminado - Processo 380.001.399/2011
- CDCA/DF: 100.000.394/2006 – Resolução 375/2012 – vigente até 18/07/2016
- CNPJ/MF: 00.077.255/0001-52
- ISS/GDF: 07.328.661/001-40
- Do Estatuto no Cartório 2º Ofício de Títulos e Documentos sob o nº. 107, fls. 205/11, em microfilme sob o nº 000.042.279, em 12/12/2003.

1.1. INFRAESTRUTURA

Imóvel	Qte	Área construída (m ²)	Destinação
Edifício Sede 2.222 m²			
Administração	01	38,30	Atendimento público interno e externo
Auditório	01	217,47	Evento / Palestra
Banheiros	10	107,92	Higienização
Bazar	01	167,70	Venda de usados
Centro Espírita	01	89,01	Execução e divulgação da doutrina
Copas	03	29,99	Refeições
Depósito	01	5,70	Guarda dos bens
Hall	03	341,65	Circulação
Livraria / Sebo	01	52,45	Venda de livros espírita/outros livros
Lixeira	03	3,32	-
Salas	30	926,01	Socioprofissional / Evangelização / Financeiro
Terraço	01	242,48	Treinamentos
Área de Acolhimento 3.992,23 m²			
Casas-Lares	08	422,16	Acolhimento Institucional
Coreto central	01	85,70	Integração

► CONTINUAÇÃO ►

Imóvel	Qte	Área construída (m ²)	Destinação
Espaço recreativo (entre as Casas-Lares 1 e 3)	01	46,99	Atividades sócio-interacionais esportivas, recreativas e culturais
Refeitório (com todos os anexos em sua volta)	01	199,53	Refeições e eventos culturais
Praça	01	35,50	Atividades sócio-interacionais
Garagens	02	60,76	Guardar veículos da entidade
Sala de vídeo	01	36,43	Atividades culturais e de lazer
Sala Nutrição/Amb.médico	02	30,37	Atendimento visando a saúde e bem-estar
Unidade de Ensino e leitura	01	40,25	Atividades educativas e culturais – incentivo ao processo de aprendizagem
Brinquedoteca	01	49,42	Atividades sócio-interacionais e de lazer
Depósito de bens usados	01	32,10	Distribuição aos beneficiários
Casa Recepcionista	01	68,33	Moradia
Área comunitária asfalta	-	2.884,69	Circulação
Prédio antigo Centro Espírita + da antiga gráfica = 313,03			
Auditório	01	131,70	Atividades, palestras e eventos socioeducativos
Depósitos	02	34,59	-
Banheiros	05	16,99	Higiene pessoal
Salas de aula	04	129,75	Educação
Escola de Educação Infantil 1.698,29 m²			
Secretaria Escolar	01	12,18	Apoio
Direção	01	19,04	Administração
Recepção	01	26,68	Identificação de visitantes
Refeitório infantil interno	01	81,53	Fazer refeições e eventos
Banheiros	08	49,75	Higiene pessoal
Cozinha	01	21,81	-
Depósito mat. pedagógico	01	5,86	-
Almoxarifado	01	4,89	-
Salas de aula	07	310,84	Educação
Refeitório infantil externo	01	26,15	
Área coberta	-	400,00	Recreação e atividades culturais
Lavanderia	01	18,66	-
Parque Infantil	01	180,90	Recreação
Quadra de esporte	01	540,00	Atividades poliesportivas
Residência			
Casa do Zelador	01	95,44	Moradia
Área total: 15.000,00 m²		Área construída: 8.320,99 m²	
		Área não construída 6.679,01 m²	

ESTRUTURA ORGANIZACIONAL/ORGANOGRAMA

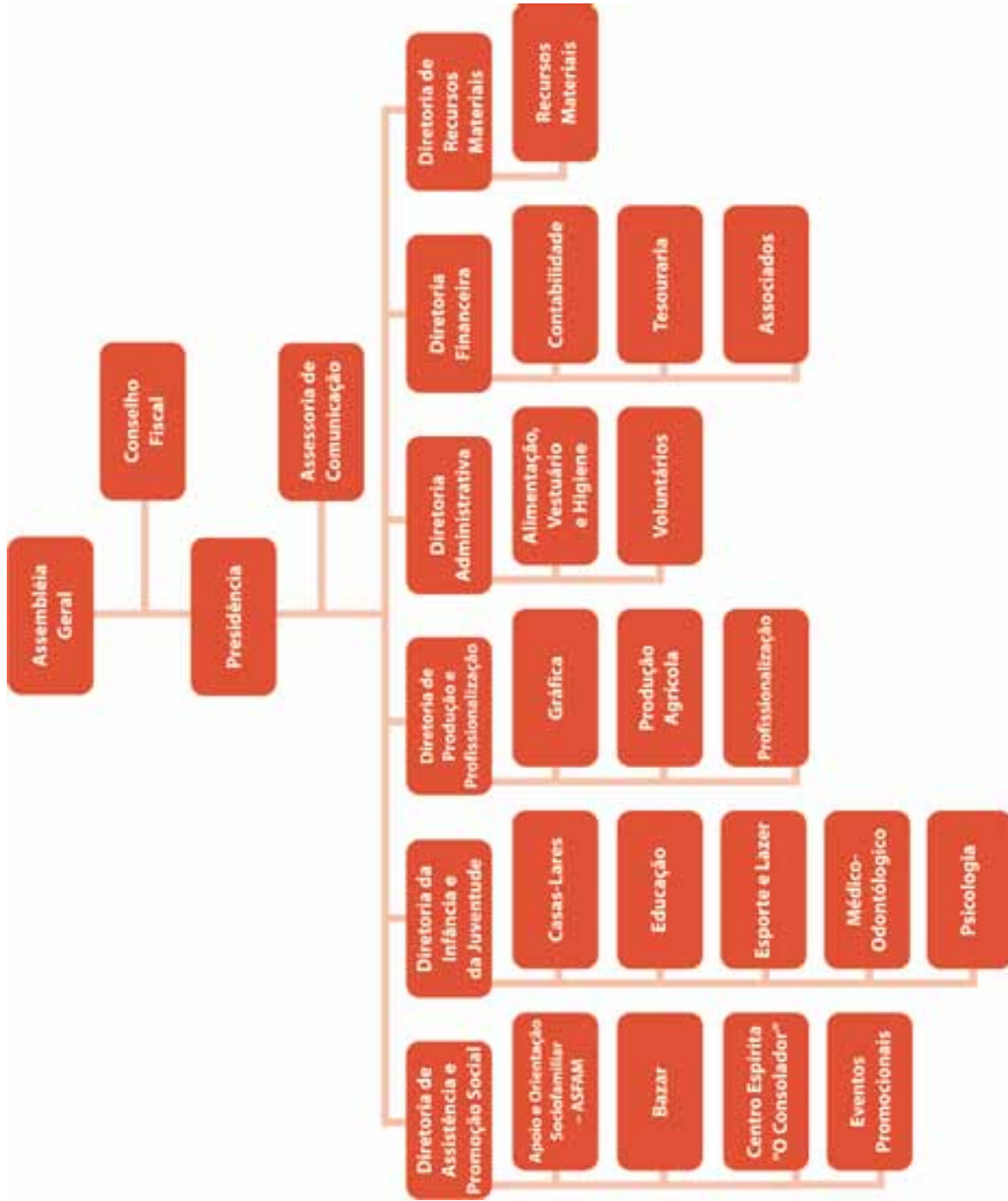

1.3. ASSEMBLÉIA GERAL – 15/03/2014

Prestação de Contas Exercício de 2013



Associados registram presença no livro próprio



Associados presentes

Iniciada a Assembleia, o Presidente da Instituição, Valdemar Martins da Silva, solicitou ao Plenário indicação de um associado para dirigir os trabalhos, tendo sido indicado o próprio presidente da Entidade que, por sua vez, convidou o associado Francisco Luiz Ferreira Neto para secretariar os trabalhos.

Em seguida, foi convidada a Sra. Regina de Fátima Rodrigues de Souza, para proferir a prece de abertura da Assembleia.

Após leitura do Edital de Convocação, iniciou-se pela ordem, a apresentação do relatório de atividades.

Aprovado o relatório por unanimidade, passou-se a apresentação do Balanço e Demonstração das Contas de Resultado pelo Diretor Financeiro, Roberto Gomide Castanheira, que também foi aprovado por unanimidade.



Associado Francisco Luiz Ferreira Neto



Leitura do Parecer do Conselho Fiscal pela Conselheira Lourdes Jary taborda Carloto



Na sequência a Assembleia discutiu e aprovou os seguintes nomes para compor os conselho deliberativos e fiscal para o período de 10/03/2014 a 31/03/2017 que foram empossados em ato contínuo da esquerda para a direita: Regina de Fátima Rodrigues de Souza, Antonio Braz de Almeida, Vergilio Franco de Lima, Hubimaier Cantuária Santiago, Roberto Gomide Castanheira, Francisco Luiz Ferreira Neto, Juraci Guedes Filho, Dalzenir Rodrigues Barenco, Valdemar Martins da Silva, Ada Milhomens Aires, Anderson Pereira Nunes e Celio Oclair Martins.



Componentes do Conselho Deliberativos e Fiscal para o período de 10/03/2014 a 31/03/2017

CONSELHO DIRETOR**Presidente***Valdemar Martins da Silva***Diretor Administrativo***Anderson Pereira Nunes***Diretora de Assistência e Promoção Social***Regina de Fátima Rodrigues de Souza***Diretor Financeiro***Roberto Gomide Castanheira***Diretor da Infância e da Juventude***Antônio Braz de Almeida***Diretor de P. e Profissionalização***Francisco Luiz Ferreira Neto***Diretora de Recursos Materiais***Ada Milhomens Aires***SUPLENTES DO CONSELHO DIRETOR**

Dalzenir Rodrigues Barenco
Hubimaier Cantuária Santiago
Pedro Tadeu Viana
Celio Ocrair Martins

CONSELHO FISCAL**Membros Efetivos**

Antônio Arivaldo Bezerra Dantas
Gamas Candido Guimarães
Juraci Guedes Filho

Membros Suplentes*Vergílio Franco de Lima***ENCARREGADOS DE DEPARTAMENTO****Alimentação, Higiene e Vestuário***Vago***Psicossocial***Antônia Lucia***Assessoria de Comunicação***Andréa Carla Marques da Silva***Associados***João Donadon***Casas-Lares***Vago***Bazar***Valéria dos Anjos Mattos***Centro Espírita "O Consolador"***Regina de Fátima Rodrigues de Souza***Educação***Maria Aparecida Camarano Martins***Esporte e Lazer***Patricia Alves Fernandes***Eventos Promocionais***Vago***Gráfica***Vago***Médica***Arlilma Brum Ferreira Silva***Psicologia***Landecy Freitas da Silva Martins***Profissionalização***Vago***Recursos Materiais***Vago***Voluntários***Vago*

A photograph of three young girls sitting together on a colorful playground structure. The structure has a red roof and yellow and blue panels. The girls are dressed in casual summer clothing. The girl on the left is wearing a red dress with a Hello Kitty graphic and is eating. The girl in the middle is wearing a green and blue patterned top. The girl on the right is wearing a white top with a red floral pattern and blue jeans. They are all smiling and looking towards the camera. The background shows a large tree with green leaves and a grassy area.

2

FINALIDADE ESTATUTÁRIA

Acolher e assistir crianças órfãs e abandonadas, desde dois anos de idade até completarem 18 anos; proporcionando-lhes orientação educacional, profissional, moral e cívica, admitindo sua permanência até 21 anos, se a situação assim exigir;

Admitir e abrigar, em caráter emergencial, menores cujos lares estejam desorganizados, a ponto de não lhes oferecerem (os seus responsáveis) apoio moral e material, observadas as limitações previstas na alínea precedente;

Assistir e orientar as famílias dos menores admitidos (desde que estejam em estado de pobreza e desestruturação agudas), objetivando o seu fortalecimento e a manutenção e/ou reintegração no meio familiar; e

Manter a escola de educação infantil para atendimento de crianças assistidas pela Casa e comunidade local (reunião nº 388 do Conselho Diretor, de 09/03/05).



3

ÁREAS DE ATUAÇÃO

A Casa de Ismael – Lar da Criança atua nas áreas de assistência social, educacional e socialização, e disponibilizou serviços gratuitos a **961 beneficiários/pessoas**, sendo **668 crianças e adolescentes** em situação de risco e vulnerabilidade social, nos regimes de Abrigo, Socioeducativo em Meio Aberto e Socioprofissional. Além disso, atendeu a **282 famílias** no Apoio e Orientação Sociofamiliar e **11 apenados** pelo TJDFT no cumprimento de medidas alternativas, com a participação das equipes de funcionários, estudantes universitários e voluntários.

O trabalho desenvolvido vai desde a educação infantil até a formação universitária, mediante a execução de vários serviços permanentes.



SERVIÇO DE CONVIVÊNCIA E FORTALECIMENTO DE VÍNCULOS – SCFV 06 A 15 ANOS

O Serviço de Convivência e Fortalecimento de Vínculos - SCFV visa fortalecer os vínculos de crianças e adolescentes de 06 a 15 anos (completos) e seus familiares, sem qualquer discriminação (Art. 3º, IV – Constituição Federal, 1988), por meio de atividades socioeducativas, em horário alternado ao escolar, com vistas à formação da cidadania, o desenvolvimento de socialidades e a prevenção de situações de risco social.

Público	Capacidade de atendimento	Meta	Ocupação/realização (Convênio SEDEST)	%
Crianças e Adolescentes	200	130	115	88

A meta de atendimento do SCFV pelo CRAS – Brasília seria de 130 crianças e adolescentes, porém durante o ano não foram feitos os encaminhamentos por parte do CRAS.

O SCFV atende e acompanha de segunda a sexta-feira, em horário alternado ao período escolar, 115 crianças e adolescentes de 06 a 15 anos, que se encontram em diversas situações de vulnerabilidade social.

Em parceria com o Departamento Psicossocial da Instituição acompanha ainda o processo de escolarização de crianças e adolescentes do Serviço de acolhimento.

O SCFV organizou suas atividades por meio de Oficinas Socioeducativas e promoveu atividades relacionadas a temas transversais de Direitos Humanos, sob a ótica do Projeto Norteador do Departamento de Educação, que teve como objetivo possibilitar a participação crítica e reflexiva das crianças e adolescentes, considerando-os protagonistas do processo de construção para um Brasil de todos os povos.

Para além das atividades socioeducativas, também foram realizados atendimentos psicossociais com as famílias em atendimentos individuais, estudos de caso com a rede de proteção e promoção social, palestras temáticas para as famílias assistidas de acordo com as demandas apresentadas.

Para dar continuidade aos atendimentos e a avaliação do processo interventivo, foi executado o Plano de Atendimento Individual e Familiar – PAIF, bem como, elaborado relatórios de encaminhamentos para a rede de proteção, como Conselhos Tutelares, CRAS, CREAS COMPP, CAPS, Centro de Referências de Atenção à Mulher, dentre outros serviços que atendam determinadas demandas familiares.

Os acompanhamentos pedagógicos escolares durante o ano de 2014 foram realizados em 13 escolas da rede pública do Distrito Federal, localizadas na Asa Norte e no Paranoá. Tais acompanhamentos aconteceram em parceria com a equipe Gestora das escolas, professores, orientadoras educacionais, psicólogas e pedagogas das equipes de atendimento. Este trabalho foi de extrema importância para um olhar diferenciado do processo de desenvolvimento pedagógico individualizado de cada criança e/ou adolescente.

ATIVIDADES

As atividades ofertadas tiveram o propósito de movimentar junto às crianças e adolescentes a imaginação, o saber, bem como despertar interesses para uma participação mais efetiva na sociedade. Pois, entende-se que as crianças e adolescentes são sujeitos de direitos, pertencem ativamente nas relações sociais e constroem cotidianamente a trajetória cultural do Brasil.

Assim, justifica-se ter trabalhado com temas relacionados à Copa do Mundo de 2014, ao processo eleitoral, dentre outros que possibilitaram a ampliação do olhar das crianças e adolescentes para questões relacionadas às diferenças socioculturais, além de enfatizar a importância da participação desses sujeitos para a construção de uma sociedade mais justa e democrática.

Antes da Copa do Mundo de 2014, foram trabalhadas nas oficinas, as perspectivas, os impactos das grandes construções, políticas públicas (saúde, habitação, transporte, educação, assistência social), classes sociais, diferenças culturais brasileiras e o esporte como alternativa para emancipação social.

Em relação às Eleições de 2014, discutiu-se o cenário da política brasileira, as manifestações de 2013, a importância de cada esfera política para construção das políticas públicas, a criança e o adolescente como participantes desse processo.

Paralelamente, foram trabalhadas as semanas temáticas com foco nos Direitos Humanos, construídas coletivamente entre a equipe e em acordo com o calendário escolar da Secretaria de Estado de Educação do Distrito Federal - SEEDF.

Todo o trabalho foi desenvolvido por meio das oficinas de Artes, Informática, Educação Física, Jogos, Ciranda Literária, Recriarte e Criandário, além de aulas de Jiu-Jitsu e também nos passeios com caráter cultural e pedagógico. A oficina Criandário promoveu o debate à respeito das questões socioculturais, a oficina Recriarte trabalhou com sustentabilidade e despertou o lado criativo das crianças e adolescentes, a oficina Ciranda Literária promoveu rodas de leituras para desenvolver o gosto pela Literatura, interpretação, oralidade e a escrita. A Oficina de Jogos teve como objetivo promover o trabalho em equipe, a capacidade de superar desafios e o respeito às regras de convivência, bem como os valores sociais. A oficina de Informática teve como objetivo promover o acesso à Tecnologia da Informação e também a integração social. A Oficina de Educação Física teve como objetivo incentivar a prática desportiva, desenvolver a psicomotricidade e enfatizou a importância da cooperação para o convívio em sociedade. A Oficina de Artes contribuiu para o desenvolvimento de habilidades artísticas (Teatro, Dança, Música) e também a expressão corporal.

COLÔNIA DE FÉRIAS

A Casa de Ismael - Lar da Criança realizou sua Colônia de Férias em janeiro de 2014, com o objetivo de proporcionar o lazer como forma de conhecimento.

As atividades aconteceram em dois turnos, durante o mês de janeiro de 2014, proporcionando com que todas as crianças e adolescentes vivenciassem a experiência de dispor seu tempo livre para atividades culturais e recreativas.



Jogo de Boliche



Parque da Cidade – Ana Lúcia

O jogo de boliche foi a primeira atividade, que proporcionou momentos de competitividade entre as crianças. Foi uma atividade prazerosa, em que as crianças se distraíram, jogando e fazendo lanche no local que foi oferecido pela gerência.

TOUR PELA CIDADE



Visita feita ao Museu Nacional



Visita feita à Catedral de Brasília



Visita feita ao Pontão do Lago Sul

As crianças e adolescentes, neste dia, tiveram a oportunidade de assistir ao filme “Frozen Uma Aventura Congelante” em 3D.



Cinema Boulevard Shopping

Centro de Convenções
Exposição “Brasil Um País Um Mundo”Teatro da Caixa
A Exposição: O Brasil de John Graz



Clube Recanto das Águas



Zoológico



Parque Olhos D'água



Nicolândia



Clube da Marinha



Oficina de Beleza



Mc Donald's



Parque Flor das Águas



Teatro da Caixa



Planetário



Oficina de Hip Hop



CONCURSO LITERÁRIO

O Departamento de Educação em parceria com o SCFV, o Programa Primeiro Passo para o Trabalho e Serviço de Acolhimento realizou o IX concurso literário, cujo tema foi os 50 anos da Casa de Ismael – Lar da Criança. Duas crianças que frequentam o SCFV foram premiadas com o 1° e o 2° lugares na categoria desenho.



DADOS QUANTITATIVOS DE APROVAÇÕES E REPROVAÇÕES ESCOLARES:

De 163 crianças atendidas no SCFV houve 09 reprovações, sendo 03 conveniados, 02 não conveniados. Essas reprovações foram por dificuldades apresentadas para aquisição de conhecimento sistematizado estabelecidos no currículo escolar.

Índice de aprovados e reprovados total 163 crianças e adolescentes atendidos pelo Departamento de Convivência:

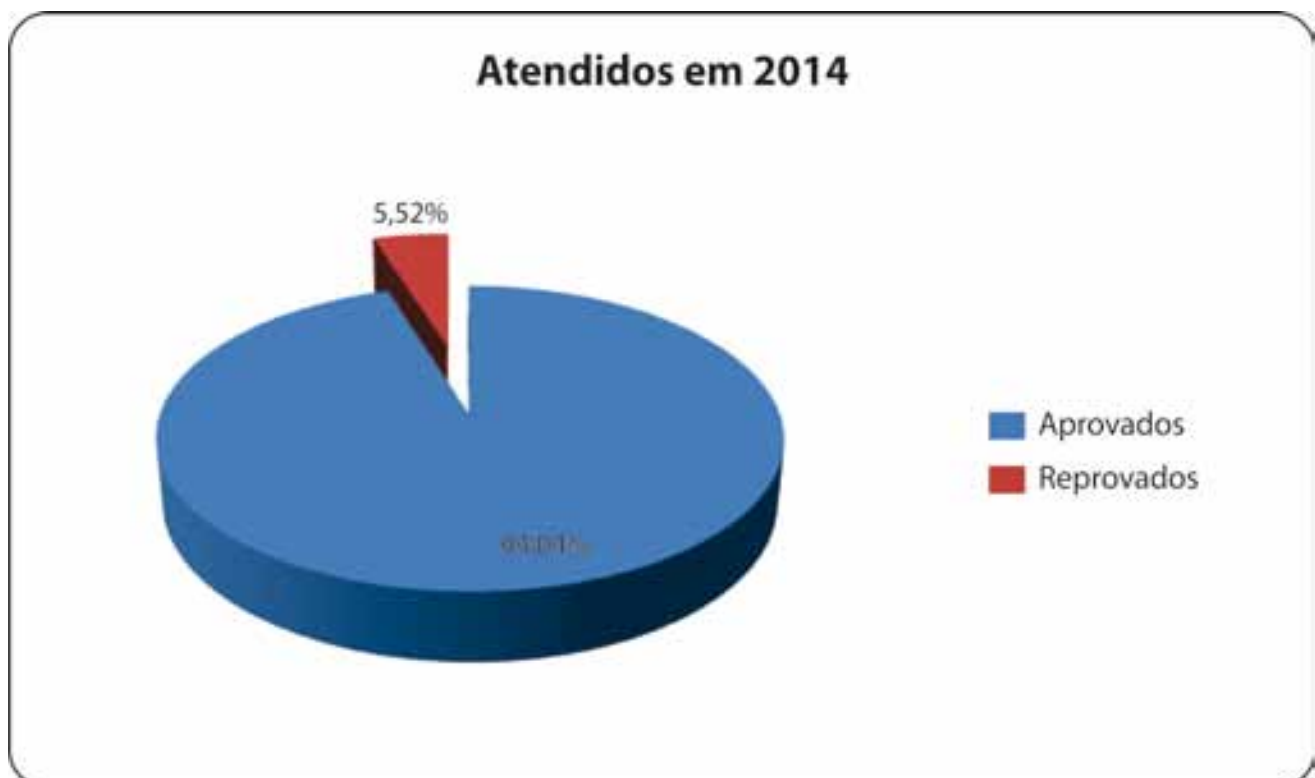

Índice de Aprovação e Reprovação Serviço de Convivência

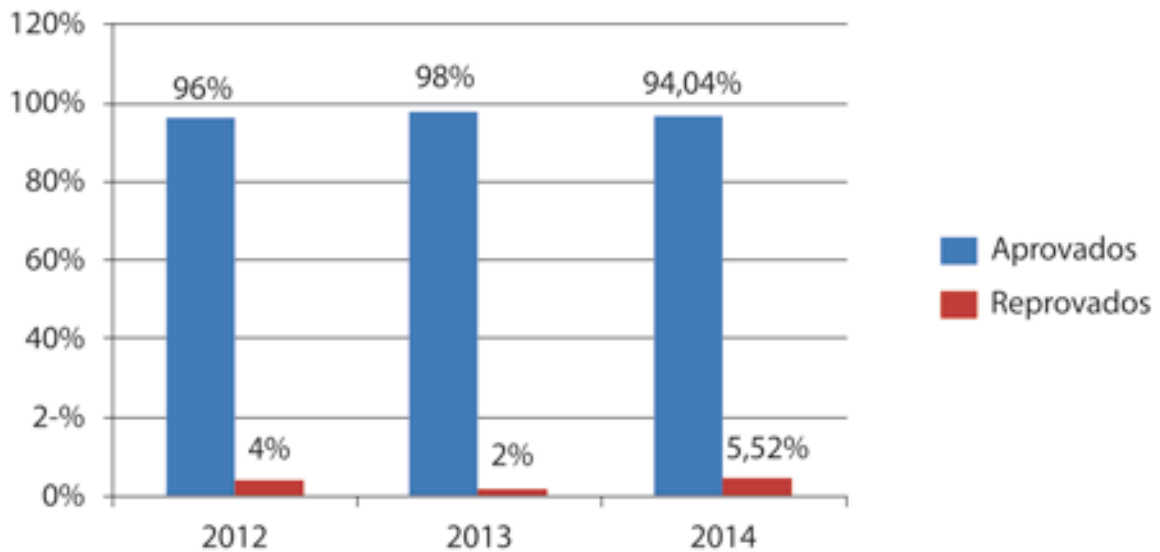

FESTAS TEMÁTICAS

Foram pensadas para um momento de confraternização e fortalecimento de vínculos entre crianças, adolescentes, educadores e familiares. Aconteciam na última sexta-feira de cada mês atendendo ao Projeto Norteador de 2014.



Gitanos



Festa Asiática



Festa Junina



Festa África



Apresentação Final – Frozen

ATIVIDADES E OFICINAS

No SCFV são realizadas oficinas pedagógicas que tem como objetivo complementar o currículo da educação básica do DF



Confecção de mascaras na oficina Recriar



Visita do Mestre Woo na Casa de Ismael

Durante o ano foi realizado no Serviço de Convivência o Projeto de Jiu Jitsu. Foi feita uma mobilização por parte do Instrutor que conseguiu de doação os quimonos para as crianças e adolescentes participantes do projeto.



Projeto Jiu-Jitsu realizado pelo Voluntario Leandro

Além de todas as atividades apresentadas neste relatório, também é importante ressaltar a participação de toda a equipe do SCFV na Semana de Formação, realizada pelo Departamento de Educação.

Temas abordados na Semana de Formação:

- Qualidade na Educação Infantil, Palestrante Maria de Fátima Guerra de Sousa (UnB);
- Infância e Humanização. Débora Cristina S. Da Cruz Vieira (SEEDF);
- A Escrita e as Relações estéticas Silmara Carina (UnB);
- Desenhos Infantis, Dores Day L. Bezerra (SEEDF);
- Desenvolvimento Infantil, Marconi Zadok Lordele Neves (SEEDF);
- Formas de Expressão de crianças pequenas, Maria Fernanda Farah Cavaton (UnB);
- Conversando sobre Bebês, Viviane Legnane (UnB)
- Roda viva: Relação Escola e Família, Antônia Lucia Freitas;
- O Cérebro e a aprendizagem, Alessandra Vidal Pietro (SEEDF);
- Medicalização na Educação, Renata Cordeiro (SEEDF).



➤ **Recursos humanos – vide pagina 113.**

➤ **Recursos Financeiros**

Recursos	R\$
Convênio com a Secretaria de Estado e Desenvolvimento Social e Transferência de Renda – SEDEST	
Sexto/Sétimo Termo de Aditivo ao Convênio nº 33/2010	188.590,80

SERVIÇO DE EDUCAÇÃO SOCIOPROFISSIONAL – PRIMEIRO PASSO PARA O TRABALHO

O PROGRAMA E SEUS OBJETIVOS:

O Programa Primeiro Passo para o Trabalho objetiva a qualificação profissional de adolescentes e jovens entre 14 e 24 anos com a finalidade de integrar ao mercado de trabalho selecionados entre adolescentes e jovens vulnerável socialmente em decorrência da pobreza, da privação de renda, do acesso precário ou nulo aos serviços públicos e, ou, da fragilização de vínculos familiares. Atua em conformidade com a Política Nacional de Assistência Social (2011) e com a Lei 8.742/93 – Lei Orgânica da Assistência Social (LOAS). Visa, ainda, o fortalecimento das famílias a partir da inserção e capacitação dos jovens ao mercado de trabalho.

Com bases em dados do IPEA (2013), do ano 2000 até 2013, embora haja uma acentuada melhora na oferta de empregos no país, os jovens sofrem com a exclusão das contratações comparativamente aos adultos e ainda são mais sujeitos às condições precárias de trabalho e às demissões. Enquanto a taxa geral de desemprego em 2009 foi de 8,3%, a taxa de desocupação entre os jovens de 15 a 24 foi de 17,8%, representando mais que o dobro das outras faixas etárias. Além disso, grande parte deles ocupavam os postos de pior qualidade e em atividades com menor exigências de qualificação. Isso para não falar que, muitas vezes, eram empregados sem carteira assinada e em condições precárias de segurança e saúde no trabalho.

Já de acordo com os dados do IBGE (2010), o Brasil tem 16 milhões de adolescentes e jovens entre 15 e 19 anos de idade, que representam 8,9% da população total. No Distrito Federal residem 262 mil adolescentes (CODEPLAN, 2012), dentre esses, 2.219 ainda estão na faixa de pobreza extrema (renda *per capita familiar* entre 0 e 70 reais por mês). São jovens que vivem nos mais diversos contextos, com desejo e o desafio de tornar-se profissionais qualificados a exercerem uma profissão que lhes possibilite uma vida melhor.

Com o intuito de contribuir para o rompimento desse paradigma e visando assegurar o direito à profissionalização e à proteção no trabalho, conforme preconiza a Lei 8.069/1990 - Estatuto da Criança e do Adolescente, a **CASA DE ISMAEL DE ISMAEL – LAR DA CRIANÇA**, no âmbito de suas ações socioeducativas, estatutariamente definidas, mantém o **PROGRAMA PRIMEIRO PASSO PARA O TRABALHO**.

CAMPO DE ATUAÇÃO:

- a) Formação profissional e cidadã de Adolescentes Aprendizizes, menores de 18 anos de idade, em parcerias com empresas privadas e públicas, garantindo o aprendizado teórico e prático com vivência no ambiente de trabalho que inclui conteúdos que possibilitam a formação profissional e cidadã e um contrato de trabalho com duração de até dois anos;
- b) capacitação profissional de jovens – cursos de curta duração, para maiores de 18 anos, com recursos captados junto à sociedade em geral, oferecendo-lhes formação profissional em cursos práticos de curta duração, sem contrato de trabalho.

Formação Profissional - Adolescentes Aprendizizes:

O público beneficiário do programa observa os seguintes critérios obrigatórios além de exigir que residam no Distrito Federal ou na região do Entorno:

- a) Estar na faixa etária entre catorze e dezoito anos incompletos;
- b) estar cursando o Ensino Fundamental ou Médio, ou concluído esse, ou ainda, a Educação de Jovens e Adultos - EJA.

Parágrafo único. A seleção dos adolescentes deve ser realizada por meio de análise do perfil socioeconômico, por profissional habilitado em Serviço Social.

Adolescentes com preferência no atendimento:

- a) em situação de vulnerabilidades e/ou risco pessoal e social, nos termos da legislação que rege a Política da Assistência Social no Brasil;
- b) que estiver cumprindo ou ser egresso de medidas socioeducativas;
- c) encaminhado pelo Conselho Tutelar, Ministério Público ou Juizado da Infância e Juventude, acompanhado de relatório e exposição de motivos;
- d) com deficiência, assim considerado nos termos do artigo 4º do Decreto nº 3.298, de 2012.1999 e da Lei nº 8.742, de 07.12.1993;
- e) que for encontrado em condições de trabalho infantil pela fiscalização do Ministério do Trabalho e Emprego - MTE, e
- f) que estiver em acolhimento institucional.

Capacidade de Atendimento:

A estrutura disponível, atualmente ocupada apenas em parte, permite expressiva expansão do atendimento. Desde 2001 foram qualificados 1.293 jovens tendo apresentado em 2014 o seguinte quadro:

Adolescentes e Jovens Aprendizizes					
Jovens situação de vulnerabilidade no DF	Inscritos no Programa da Casa de Ismael	Capacidade de Atendimento	Meta de inclusão de novos adolescentes	Incluídos no programa em 2014	Total de jovens e adolescentes em formação
47.902	7.102	1.980	150	136	167

Quadro evolutivo nos doze meses do ano:

O ano de 2014 encerrou com 14 empresas parceiras; 167 adolescentes matriculados e realizando regularmente as atividades de aprendizagem e 99 jovens que concluíram com aproveitamento do curso.

O ano de 2014 foi marcado pela ampliação do quadro de pessoal constituindo uma equipe técnica multidisciplinar para melhor desenvolver o Programa de Aprendizagem, uma completa reformulação pedagógica metódica dos conteúdos curriculares e uma profunda modificação nos planos de aula e metodologia de ensino, visando melhor capacitar e formar o público atendido, nos moldes preconizados pela Resolução 67/2014 do CDCA-DF.

Desligamentos durante o ano:

Os casos de desligamentos antecipados do contrato, quando não decorrente de pedido do participante, foram motivados nas causas legais de exclusão do programa (excesso de faltas que impliquem em perda do ano letivo escolar; inadaptação às atividades práticas; faltas excessivas na formação teórica e prática e por falta disciplinar grave).

O programa atua para evitar a evasão escolar e contribuir para o melhor desempenho na sua vida de estudante. Suas ações de estímulo incentivam o adolescente a prosperar e não desistir de estudar, apesar das dificuldades por ele enfrentadas.

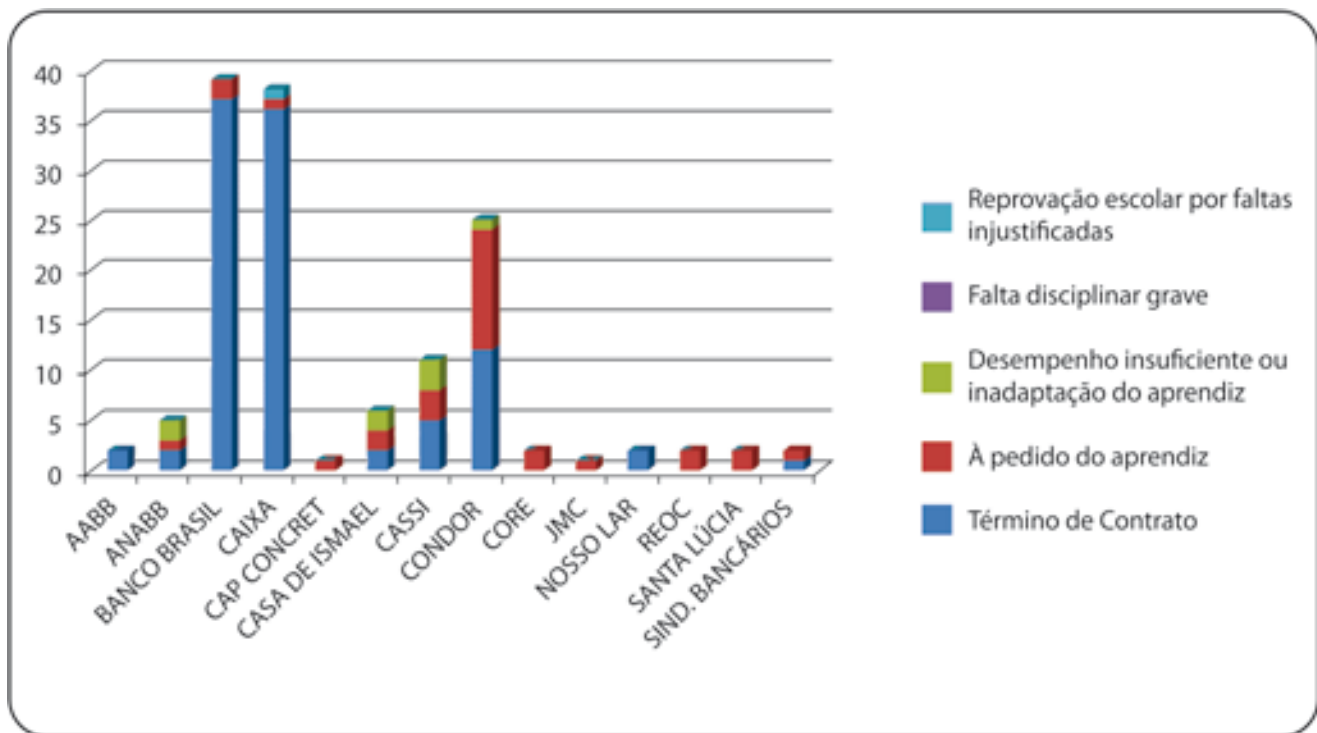

Como se pode observar no gráfico acima, a grande maioria dos adolescentes aprendizes foram desligados ao término de seus contratos de aprendizagem. O segundo maior motivo de desligamento foi "à pedido do próprio aprendiz". Quando o aprendiz solicita seu desligamento, ele é atendido pela coordenação do Programa para compreender o seu pedido, nessa ocasião, os motivos mais recorrentes da solicitação de desligamento são: conquista de bolsa para curso técnico no mesmo horário da aprendizagem; desmotivação com a rotina de atividades ou com o valor da bolsa de aprendizagem; por necessidade de mais tempo para se dedicar à escola.

No ano de 2014 não houve desligamento por falta disciplinar grave (art. 482 da CLT) e apenas uma situação de perda do ano letivo escolar por excesso de faltas injustificadas na escola, conforme previsto no art. 28 do Decreto nº5.598/2005 que regulamenta a contratação de aprendizes.

Aprendizes por Gênero:

No ano de 2014 observou-se o aumento de aprendizes do sexo feminino, que eram minoria no ano anterior. Além dos demais objetivos, o Programa busca estabelecer um equilíbrio entre os meninos e meninas inseridas na aprendizagem, proporcionando às mulheres uma inserção no mercado de trabalho em condições de igualdade com os homens.

Aprendizes por Gênero, posição em 31/12/2014

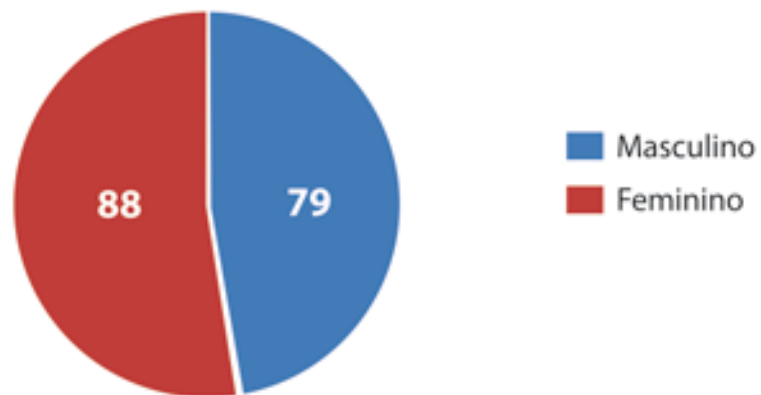

Resultados mensuráveis do Programa para Adolescentes Aprendizes:

O Programa Primeiro Passo para o Trabalho, em sua versão destinada à formação técnico-profissional metódico para Adolescentes Aprendizes, concluiu o ano de 2014 com a certificação de 99 adolescentes os quais, para tanto, atenderam os parâmetros das normas legais e condições do Programa quanto a frequência e aprovação escolar, a frequência e aprovação nas avaliações da formação teórica e prática supervisionada.

Durante todo o ano foram incluídos 136 novos Adolescentes Aprendizes e encerrou com 167 jovens matriculados em pleno processo de Aprendizagem. Desta forma pode-se afirmar que o trabalho logrou êxito ao atuar para reduzir a evasão escolar e por possibilitar a inserção dos jovens atendidos no seu primeiro emprego formal, além de ter contribuído para formar cidadãos em condições de concorrer no mercado de trabalho e ser protagonistas de suas próprias vidas.

A meta de buscar a equidade de gênero, dentre o público matriculado no programa, com vista a proporcionar a inclusão das mulheres no mercado de trabalho, mostra-se atendida, ao concluir com 167 jovens matriculados sendo 79 do sexo masculino e 88 do sexo feminino.

Capacitação profissional de jovens – cursos de curta duração:

O Programa Primeiro Passo para o Trabalho também atua na capacitação profissional de jovens quando não são atendidos pelo Programa Adolescente Aprendiz, visando a inserção no mercado de trabalho. O serviço é financiado com recursos privados captados junto a entidades privadas e/ou junto ao Fundo da Infância e Adolescência – FIA. Os cursos constam detalhados em projetos de aprendizagem elaborados para a captação de recursos dos quais destacam-se: informática básica, montagem e configuração de computadores; artesanato, corte e costura e eletricista básico. Este último desenvolvido em parceria com o Laboratório da Faculdade de Tecnologia da Unb.

Resultados mensuráveis dos cursos de capacitação:

Nessa vertente do Programa a Casa de Ismael executou no ano de 2014 o Projeto denominado “Sopro de Cidadania III”, possibilitando que 71 adolescentes e jovens se inscrevessem e participassem dos Cursos de Informática Básica e de Montagem e Configuração de Microcomputadores, somando uma carga horária de 120 horas. Os jovens atendidos eram oriundos do sistema socioeducativo, atendidos por medida de Acolhimento Institucional ou em outras situações de vulnerabilidade social, encaminhadas pelo Conselho Tutelar e pela rede de proteção à criança e adolescência.

O curso adotou uma metodologia inovadora ao inserir na realidade dos adolescentes a utilização dos aparelhos tablet’s para que eles dominem a utilização das tecnologias de ponta.



Aulas do curso de “Informática Básica e Montagem e Configuração de Microcomputadores”

No encerramento dos cursos foi realizada “Cerimônia de Certificação” para valorizar e homenagear a conquista desses jovens que já passaram por várias privações de oportunidades e encontraram nesse espaço uma chance de transformação social. A cerimônia aconteceu dia 07/06/2014. Participaram da cerimônia para homenagear os adolescentes a atual Secretária de Estado da Criança, Sra. Eliane Aparecida da Cruz, o Dr. Otto de Quadros, Promotor de Justiça de Defesa da Infância e da Juventude, o Sr. Cleilson Graciliano, Presidente do Conselho de Direitos da Criança e do Adolescente, o Sr. Francisco Luiz Ferreira Neto, Diretor de Profissionalização da Casa de Ismael – Lar da Criança e o Sr. Valdemar Martins, Presidente da Casa de Ismael – Lar da Criança.



Adolescentes durante a Cerimônia de Certificação adolescentes



Entregando os certificados para os adolescentes concluintes estão na sequência: Pedro Filho – Diretor da Escola de Promoção Educativa do Menor – PROEM, Eliane Aparecida da Cruz – Secretária de Estado da Criança do Distrito Federal, Clemilson Graciliano – Presidente do Conselho de Direitos da Criança e do Adolescente e Doutor Oto de Quadros – Promotor de Justiça de Defesa da Infância e da Juventude.

Oficina de Postura no Espaço de Trabalho – 17/04/2014

No dia 17/04 a Psicóloga Sheila Costa, especialista em Recursos Humanos, conduziu a Oficina sobre “Postura no Trabalho” com os adolescentes e jovens do Programa de Aprendizagem. A oficina proporcionou aos jovens que ainda seriam inseridos no ambiente de aprendizagem prática um espaço de reflexão e construção das atitudes éticas e respeitadas na sua prática profissional.



Oficina de “Postura no Trabalho”

18 de Maio – Dia Nacional de Enfrentamento à Violência Sexual contra Crianças e Adolescentes

Por ocasião do dia 18 de Maio, na semana compreendida entre os dias 19 e 23 de maio foram realizadas atividades de prevenção e conscientização sobre a violência sexual contra adolescentes. No dia 21 de maio de 2014 os aprendizes participaram da Sessão Solene da Câmara dos Deputados e do lançamento do Plano Nacional de Prevenção à Violência Sexual contra Crianças e Adolescentes. Esteve presente no evento o cantor Sérgio Reis, atuante pela defesa dos direitos de crianças e adolescentes e que, juntamente com a Caravana Siga-Bem Criança, participa da luta contra a violência sexual.



Adolescentes aprendizes com o cantor Sérgio Reis, durante a Sessão Solene na Câmara dos Deputados.

Oficina de Protagonismo Juvenil de Prevenção às Violações de Direitos nos Megaeventos – 27/05/2014



A realização de um megaevento esportivo, como a Copa do Mundo de 2014, atrai para a cidade uma grande movimentação turística e por isso, aumentam os riscos para a exploração e o abuso sexual, o trabalho infantil, o tráfico de pessoas e o uso de drogas. Por isso, foi realizada no dia 27 de maio a “Oficina de Protagonismo Juvenil de Prevenção às Violações de Direitos nos Megaeventos”.

Fórum de Aprendizagem do Distrito Federal / IV Encontro de Aprendizes do Distrito Federal – 07/11/2014

O Programa Primeiro Passo para o Trabalho participou durante todo o ano das atividades do Fórum de Aprendizagem do Distrito Federal e, a partir de novembro de 2014, passou também a compor o colegiado do Fórum. Na representação dos adolescentes aprendizes estão as jovens Larissa Bastos e Gracillene da Silva.

No dia 07/11/2014 aconteceu o IV Encontro de Aprendizes do Distrito Federal organizado pelo Fórum de Aprendizagem. O Encontro teve como tema as questões acerca da escolha das profissões pelos adolescentes e jovens aprendizes. Participaram do Encontro 24 aprendizes da Casa de Ismael e aprendizes de outras 13 Instituições de Aprendizagem do Distrito Federal.



IV Encontro de Aprendizes do Distrito Federal

I Workshop das Profissões da Casa de Ismael – Lar da Criança - 06/12/2014

O I Workshop das Profissões do Setor de Profissionalização foi realizado no dia 06 de dezembro como atividade de encerramento do ano. O Workshop teve como objetivo promover a integração dos jovens com a realidade das profissões e do mundo do trabalho.

Na ocasião foram convidados profissionais das áreas de: educação física, enfermagem, técnico em segurança do trabalho, psicologia, serviço social, informática, contabilidade e direito. Os adolescentes também participaram ativamente do workshop com apresentações sobre as profissões e diálogo com os profissionais. O momento foi enriquecedor para os jovens, oportunizando-os de esclarecerem suas dúvidas e compreenderem mais do universo das profissões.



Joel, Físico e Técnico em Informática



Caroline Petrarca, Advogada e Professora de Direito



Francisco Ferreira, Bacharel em ciências contábeis e direito



Aprendizes Amanda Vitória e Diogo Vinícius

IX Concurso Literário da Casa de Ismael

No mês de setembro foram abertas as inscrições para a participação do IX Concurso Literário realizado pela Casa de Ismael. Diferente dos anos anteriores, nesse ano houve grande participação dos adolescentes aprendizes no Concurso, por isso, cinco deles foram premiados: primeiro lugar em poesia (Amanda Vitória) e redação (Bárbara Emilly), segundo lugar em redação e em poesia (respectivamente Widcy Rafael e Gracilene da Silva) e terceiro lugar em redação Isadora Ventura. A premiação foi realizada no I Workshop de Profissões da Casa de Ismael – Lar da Criança no dia 06/12/2014.

A aprendiz Isadora Ventura e o Diretor Francisco Ferreira



Educadora Patrícia Cavalcante, a aprendiz Bárbara Emilly e a educadora Elizângela de Jesus.

Diretor Francisco Ferreira, a coordenadora do Programa Gabriela Martins, a coordenadora do Serviço de Convivência Clementina Bagno e o aprendiz Widcy Rafael.



Gabriela Martins, Gracilene da Silva e Patrícia Cavalcante

NADA É IMPOSSÍVEL DE MUDAR

Hoje em dia para você ter alguma coisa você precisa trabalhar. O mercado de trabalho é muito diversificado hoje, os jovens têm muitas oportunidades, têm qualidade de vida. Eu acho importante querer trabalhar, não só pra ter alguma coisa, mas pra dar orgulho para minha mãe, pra ter uma casa pra morar e não passar a vida toda morando de aluguel, ou pra pagar a minha faculdade sozinha, comprar meu carro pra ir pra faculdade, poder levar minha família numa pizzaria e pagar um rodízio.

Minha mãe sempre me ensina isso, que pra você ter alguma coisa tem que trabalhar, não adianta você querer ser mais esperto que os outros achando que aquele dinheiro que você rouba de alguém, ou o dinheiro que você trafica, vai durar. Não dura, o diabo dá com uma mão e tira com as duas. Todos sabem qual é o final desse caminho.

Já passei tantas dificuldades na vida e Deus me ajudou a enxergar que esse caminho não é certo. Deus não fez agente pra ficar atrás das grades.

Gostei muito do curso sei que o que eu aprendi aqui vou levar para o resto da minha vida. Obrigada por me darem essa oportunidade, sei que muitos jovens que começaram a fazer o curso não ficaram até o final. Queria que os jovens de hoje em dia agarrassem as oportunidades que lhe são oferecidas. Já fiz muita coisa errada agora eu não quero mais isso não. Eu espero conseguir um estágio o mais rápido possível, sei que o que eu aprendi aqui vai me ajudar muito. O professor me ajudou a abrir minha mente pra novas coisas na vida.

F.P., 17 anos – Concluiu o curso de Informática Básica e Montagem e Configuração de Computadores

➤ **Recursos humanos – vide pagina 113.**

➤ **Recursos Financeiros**

Recursos	R\$
Soma de todas Empresas Parceiras	1.858.241,59

SERVIÇO DE ACOLHIMENTO PARA CRIANÇAS E ADOLESCENTES DE 0 A 17 ANOS E 11 MESES

3.1. ASSISTÊNCIA SOCIAL – ATIVIDADE FIM

3.1.1. Nível de Proteção Social Básica

Visa prevenir situações de risco por meio do desenvolvimento de potencialidades, aquisições e do fortalecimento de vínculos familiares e comunitários, destinados à população que vive em situação de vulnerabilidade social decorrente de pobreza, privação ou fragilização de vínculos afetivos. Nesta classificação, a CASEL ofereceu os seguintes serviços:

Serviço de Acompanhamento de Egressos e Respectivas Famílias

Tem por finalidade principal acompanhar os egressos do sistema de acolhimento, bem como suas respectivas famílias, a fim de fornecer apoio na superação das dificuldades que possam surgir em decorrência do desligamento da medida excepcional.

- **Condições de acesso:** famílias de crianças e adolescentes acolhidos e/ou atendidos por outros serviços oferecidos pela CASEL.
- **Período de funcionamento:** em dias úteis e eventualmente aos sábados

Capacidade de Atendimento	Beneficiário	Meta	Ocupação/ Realização	%
20	Egressos	20	24	120
20	Famílias de egressos	20	14	70

No ano de 2014 o serviço realizou atendimento a 14 famílias, de 24 ex-acolhidos. O número de famílias de egressos atendidas aumentou de 10 para 14 em relação a 2013. Isso se deu porque algumas famílias que já eram acompanhadas em 2013 necessitaram de apoio e por isso o acompanhamento foi estendido ao longo do ano.

A Equipe Psicossocial realizou visitas domiciliares, participou de reuniões com a rede de atenção às famílias, sendo Centros de Referência e Assistência Social – CRAS, e de Referência Especial de Assistência Social – CREAS, Conselho Tutelar e Rede Pública de Ensino, promovendo apoio e orientação necessários a cada caso.



Ex-acolhidas em acompanhamento

Bolsa Universitária

A Bolsa Universitária tem como objetivo custear os estudos universitários dos jovens acolhidos e egressos da CASEL. O Fundo Universitário é constituído por depósito mensal em caderneta de poupança de valor igual ao de uma mensalidade de curso superior. Existe desde 16/03/96, por decisão da Assembleia Geral Ordinária e atualmente mantém uma egressa que está finalizando o curso de Direito no 10º semestre.



Egressa incluída no curso de Direito

➤ **Recursos humanos – vide pagina 113.**

3.2. ASSISTÊNCIA SOCIAL – ATIVIDADE FIM

3.2.1. Nível de Proteção Social Especial de Alta Complexidade

Busca garantir a proteção integral – moradia, higienização, escolaridade, profissionalização e trabalho – para o indivíduo e seus familiares que se encontrarem sem referência e/ou em situação de ameaça, que necessitem ser retirados do seu núcleo familiar e/ou comunitário. Nesta classificação, a CASEL oferece o serviço a seguir:

a) Serviços de acolhida em casas lares para crianças e adolescentes de 0 a 17 anos e 11 meses

A Instituição ofereceu o serviço de acolhimento provisório e excepcional para crianças e adolescentes de 0 a 17 anos e 11 meses, de ambos os sexos, inclusive crianças e adolescentes com deficiências, em situação de risco pessoal, social e de abandono, cujas famílias ou responsáveis encontram-se temporariamente impossibilitados de cumprir sua função de cuidado e proteção. Grupos de crianças e adolescentes com vínculo de parentesco são atendidos na mesma casa lar. O acolhimento é feito até que seja possível o retorno à família de origem ou extensa ou colocação em família substituta.

Condições de Acesso

Residentes do Distrito Federal e, excepcionalmente de outros estados, por determinação do Poder Judiciário e, emergencialmente, pelo dirigente da Entidade – Lei 12.010/2009.

Período de Funcionamento

Ininterrupto (24 horas diárias)

Capacidade de atendimento	Beneficiários	Meta	Ocupação/Realização	%
70	Crianças e adolescentes de 0 a 17 anos e 11 meses	70	60	85
37	Famílias de Acolhidos	37	36	97

Neste ano de 2014, houve aumento na capacidade de atendimento do serviço comparado com 2013, em razão do aditamento ao convênio com a Secretaria de Desenvolvimento Social e Transferência de Renda do DF (SEDEST) que propiciou mais 20 vagas para este serviço. Por isso, foram inauguradas 2 casas lares descentralizadas da sede, na Região Administrativa do Paranoá, para atendimento de 10 acolhidos em cada casa e contratada mais 2 técnicas (1 psicóloga e 1 assistente social) e 4 mães sociais para atender a nova demanda. As unidades foram mobiliadas pela Casa de Ismael com o apoio de voluntários por meio de doações.

Das 70 vagas da capacidade de atendimento, 60 vagas foram ocupadas de forma efetiva durante todo o ano. As outras 10 vagas referem-se ao acolhimento emergencial para crianças de até 11 anos e 11 meses, do Distrito Federal, em período de 24 horas. (vide Quadro 5).



Casa Lar descentralizada na comunidade

Quadro Comparativo de Acolhimentos			
Ano	Meninos	Meninas	Total
2012	17	13	30
2013	11	12	23
2014	23	18	41



Adolescentes sob orientação da equipe técnica

O acompanhamento psicossocial, composto de atendimentos técnicos aos adolescentes, mães sociais, reuniões e encaminhamentos continuou a ser realizado na Sede da Instituição.

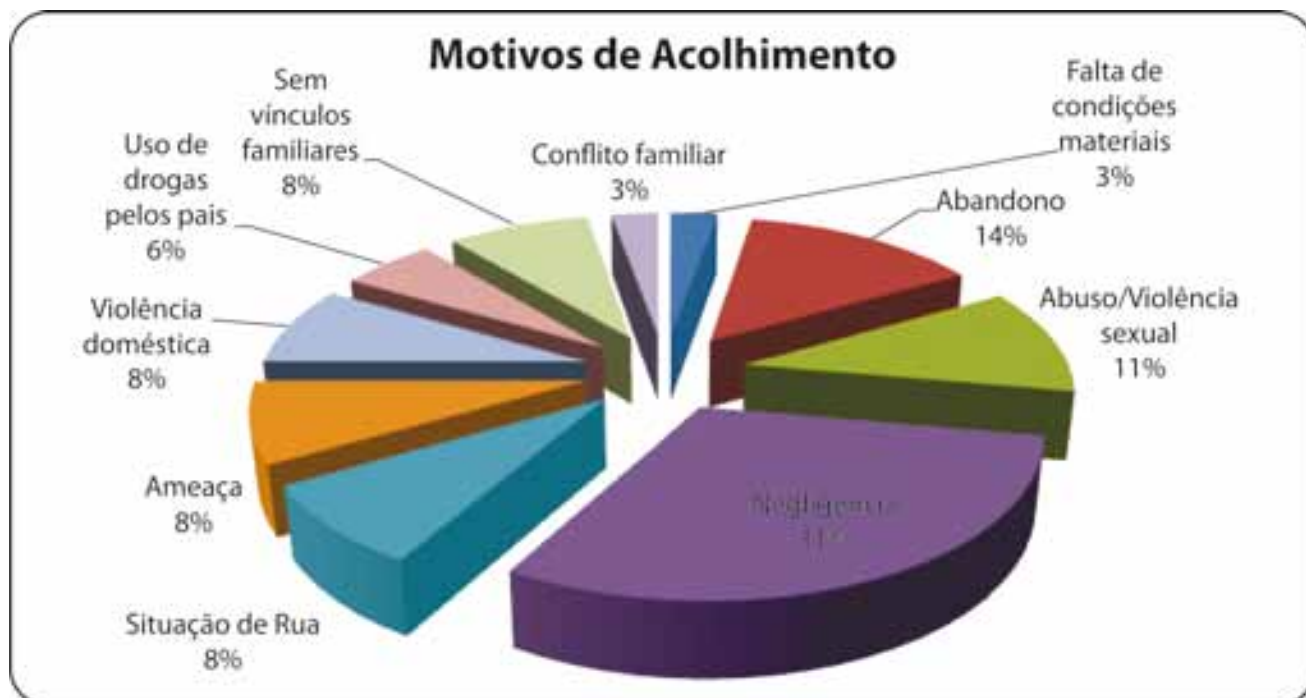

É oportuno registrar que a ausência de encaminhamento motivada por abuso/violência sexual, neste ano, não significa que a ocorrência tenha desaparecido da sociedade, mas apenas não ter havido encaminhamento com violência da espécie para o serviço da Casa.

Quadro Comparativo de Desligamentos			
Ano	Meninos	Meninas	Total
2012	16	14	30
2013	10	13	23
2014	17	17	34

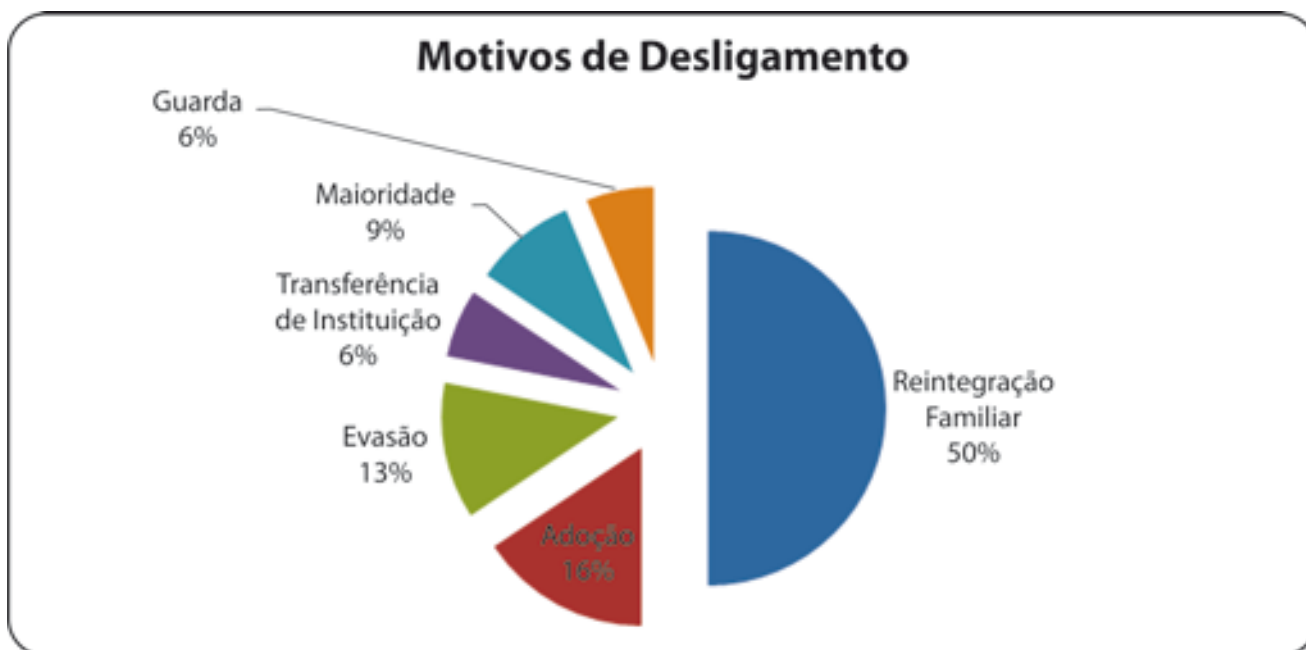

Pode-se observar que a Reintegração Familiar/Colocação em Família Extensa ainda é o maior motivo de desligamento com 50% dos casos.



Casos de Reintegração Familiar

Desses, 5 foram de recambiamentos (retorno para família em outros estados brasileiros), sob acompanhamento das colaboradoras da Instituição, onde as crianças/adolescentes foram entregues aos Conselhos Tutelares das cidades de destino e dirigidas às suas famílias, sendo 1 em Mato Grosso do Sul e 4 na Bahia.

Isso não elimina a responsabilidade da rede de serviço, no acompanhamento das famílias, de forma planejada, buscando o fortalecimento dos membros e a reconstrução dos vínculos entre acolhidos e família.



Casos de Guarda e Adoção, respectivamente

No ano de 2014 os casos de adoção foram 16%, menor do que no ano de 2013 que foi 21%. A diminuição do número de casos de adoção se configura pela dificuldade de iniciação do processo com crianças e adolescentes fora do perfil mais procurado pelos adotantes: crianças de até 6 anos.

Em contrapartida, 2 casos foram desligados nesse ano por guarda provisória para pessoas que não fazem parte do núcleo familiar da criança, sendo 6%, totalizando 22% de casos de colocação de crianças em famílias substitutas.

Tempo de Permanência dos Desligados depois da Lei 12.210/09

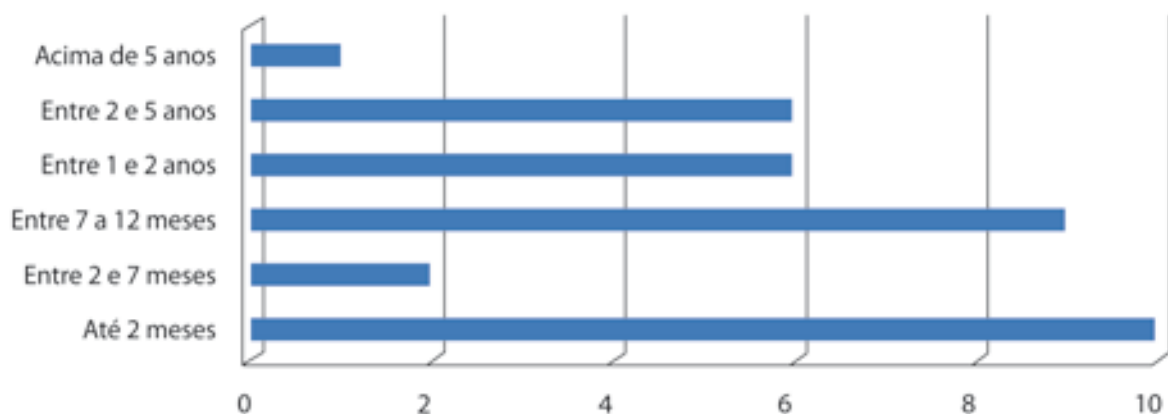

	Até 2 meses	Entre 2 e 7 meses	Entre 7 a 12 meses	Entre 1 e 2 anos	Entre 2 e 5 anos	Acima de 5 anos
■ Série 1	10	2	9	6	6	1

Quadro Comparativo de Tempo de Permanência dos Desligados até 2 anos de acolhimento

Ano	Total
2012	86%
2013	53%
2014	79%

O trabalho da Equipe Psicossocial continuou no ano de 2014 na busca de reduzir o tempo de acolhimento dos casos encaminhados. Pode-se perceber que 79,4% dos casos de desligamento ocorreram até 2 anos de acolhimento. Isso é reflexo do trabalho técnico realizado pela Equipe Psicossocial, subsidiado por estudos de casos internos, com a rede social de apoio e com os órgãos competentes da Justiça e do Governo do Distrito Federal, garantindo a brevidade da medida conforme o ECA.

ACOLHIMENTO EXCEPCIONAL E DE URGÊNCIA

O acolhimento denominado excepcional e de urgência ocorre quando a criança ou o adolescente necessita de cuidados urgentes, tais como, alimentação, vestuário, repouso e higiene, que não podem ser prestados em ambiente familiar ou comunitário por não serem esses ambientes identificados imediatamente pelo Conselho Tutelar ou outros órgãos, durante o atendimento prestado à família e/ou à criança/adolescente.

A Casa de Ismael reservou uma casa lar no condomínio, com mobiliário e outros itens, afim de propiciar um ambiente acolhedor para as crianças que ficarem mesmo que apenas um dia na Entidade. A casa possui roupas de todos os tamanhos e seu funcionamento é 24 horas por dia para atender a demanda que vier encaminhada da Central de Vagas da SEDEST.

Quadro Comparativo de Acolhimentos Emergenciais			
Ano	Meninos	Meninas	Total
2012	4	4	8
2013	0	7	7
2014	45	26	71

O aumento que se nota no quadro acima em relação aos anos anteriores, ocorre em virtude do aditamento do convênio com a SEDEST, que previu 10 vagas destinadas, exclusivamente, para este acolhimento no ano de 2014 e, na execução do serviço foram atendidas 71 crianças.

Estágio Supervisionado de Serviço Social

A Equipe técnica contou em 2014 com 2 estagiárias do curso de Serviço Social da Universidade de Brasília. O estágio supervisionado proporciona ao acadêmico o desenvolvimento de conhecimentos da realidade do campo de estágio (recursos, estrutura, funcionamento) relacionando-o às políticas sociais; análise do comportamento ético-profissional nos processos de intervenção; viabilizando a integração do processo prática e teoria; proporcionando e estimulando o aprendizado do trabalho em equipe e a socialização de conhecimentos; desenvolvimento da capacidade de formular e avaliar uma proposta de ação; conhecer ações administrativas dos serviços; incentivar o registro, a documentação e o processo de avaliação em todos os níveis de intervenção. O trabalho final das estagiárias com tema escolhido por elas, sob supervisão das Assistentes Sociais do Departamento, foi elaborar uma Roda de Conversa com as mães sociais buscando criar novos espaços de reflexão sob a temática infanto-juvenil.



Estagiárias de Serviço Social

ATIVIDADES DESENVOLVIDAS

Projeto Capoeira Social

A prática desportiva é de grande importância para um bom desenvolvimento físico e psicológico da criança e do adolescente. Além de ser uma atividade física, a capoeira é uma expressão cultural, compreendendo e conhecendo a história brasileira, e promovendo o respeito e a valorizando do outro e de si mesmo.

Este projeto é uma parceria do grupo Expressão Brasileira e desenvolve atividades como: jogos, brincadeiras, rituais de capoeira, que envolvem coordenação psicomotora, ritmo e flexibilidade, estimulando em simultâneo, o desenvolvimento de capacidades sociais, emocionais e cognitivas.



Grupo de crianças juntamente com professores na apresentação de Capoeira

Musical do Shrek

As crianças do Serviço de Acolhimento e do Serviço de Convivência e Fortalecimento de Vínculos tiveram a oportunidade de assistir no mês de abril ao Musical do Shrek realizado no Centro de Convenções Ulisses Guimarães. Foram 80 ingressos disponibilizados. Espetáculo de alto nível que proporcionou momentos de muita alegria e diversão às crianças e adolescentes assistidos.



Teatro Principal do Centro de Convenções - Musical

Casel na Mídia

Durante todo o ano a Casa de Ismael foi procurada pelas maiores redes de TV e Rádio do Brasil para se posicionar e orientar a sociedade quanto aos tramites do Serviço de Acolhimento e o reflexo da institucionalização na vida de crianças, adolescentes, jovens e famílias.

Premiação na Pizzaria

Todos os anos a Casa de Ismael promove um evento de comemoração pelos bons rendimentos escolares dos acolhidos. Como é de costume, um rodízio de pizzas na Pizzaria Pizza a Bessa, com a presença dos Diretores, Equipe Técnica e Mães Sociais e outros profissionais da Instituição trouxe muita satisfação para os participantes.



A reporter Gioconda Brasil da Rede Globo e a psicóloga Glênia Rosa



Crianças e adolescentes na Pizza a Bessa

Comemoração de aniversários nas Casas lares

No dia do aniversário, basta olhar para eles para ver que aquele dia tem um significado especial. Todas as datas festivas são importantes, pois sua repetição ano após ano é a garantia para a criança de que ela continua sendo valorizada pelos adultos. O aniversário, em especial, é um momento em que a criança é homenageada individualmente. Neste dia, ele é o centro das atenções. E, como cresce rápido, cada festa é um marco de seu desenvolvimento.

Sendo assim, a Casa de Ismael promoveu a comemoração dos aniversários de forma individualizada e também de forma coletiva, para aqueles que foram acolhidos após a sua data individual. As famílias de origem participaram em muitas ocasiões, inclusive na organização das festinhas.



Aniversario de acolhidos comemorados nas casas lares

Cursos e Capacitações

A Equipe Psicossocial participou ao longo do ano de cursos e capacitações sobre diversas temáticas ligadas ao Desenvolvimento Infanto-juvenil. Um deles foi o curso de Arteterapia, realizado pela psicóloga Regina Coeli, psicóloga clínica e hospitalar e Arteterapeuta, que trouxe novos recursos para incrementar o trabalho de desenvolvimento profissional da equipe da Casel.

A equipe ainda continuou ao longo do ano participando das reuniões da rede para elaboração do Pacto para a construção de um Fluxo para o Acolhimento Institucional de crianças e adolescentes do DF juntamente com o Sistema de Garantia de Direitos.



Técnicas dos diversos serviços da Casel juntamente com a psicóloga voluntária Mazilza no curso de Arteterapia

Parceria Instituto Sabin

A parceria entre a Casa de Ismael com o Instituto Sabin o qual desenvolve o Projeto Criança e Saúde, completou um ano. O objetivo é proporcionar a seus parceiros a melhoria da qualidade de vida das comunidades atuando nas áreas de saúde, esporte e educação. Com a concessão de exames laboratoriais, mutirões de saúde e outros eventos. Este ano foi realizado o mutirão no mês de março, onde 60 crianças do Serviço de Acolhimento e Serviço de Educação Infantil realizaram exames de sangue, fezes e urina. Além disso, crianças, adolescentes e muitos colaboradores ganharam cortesias para realização de exames mais complexos. Ao todo foram estimados mais de R\$ 15.000,00 em cortesias de exames ao longo do ano.



Crianças realizando exames laboratoriais

Encontro de Famílias e Encontro de Egressos

Em outubro, mês de aniversário da Casa de Ismael, foram realizados dois importantes eventos: O Encontro de Famílias e o Encontro de Egressos. Esses dois eventos tiveram significado ainda mais especial pois foi o ano dos 50 anos da Entidade.

O Encontro de Famílias contou com a presença de familiares dos acolhidos. O objetivo da atividade é promover fortalecimento dos vínculos das crianças e dos adolescentes acolhidos com suas famílias e com a Casa de Ismael. Durante o dia foram realizadas atividades lúdicas e uma gincana que premiou os vencedores com um rodízio de pizza.

Para finalizar o encontro foi promovido um delicioso almoço para todos os participantes.



Famílias dos acolhidos nas atividades

Egressos da Casel juntamente com Sr. Braz e D. Aparecida Camarano

Curso de Formação Continuada para mães sociais

Em 2014 o Curso de Formação direcionado às mães sociais foi aberto a outras entidades por solicitação da SEDEST, pois muitos serviços de acolhimento estavam necessitando deste suporte. Este espaço proporcionou para a categoria momentos de discussão e reflexão acerca do trabalho realizado com as crianças e adolescentes dos serviços de acolhimento. O curso aconteceu ao longo do ano com carga horária de 120 horas, sendo 90h diretas e 30h indireta, sobre os temas: 1. Organograma, funcionamento da Casa de Ismael e Legislação que regulamenta a atividade de mãe social; 2. Estatuto da Criança e do Adolescente; 3. O desenvolvimento físico e as necessidades na área de saúde da criança e do adolescente; 4. Novas configurações familiares e realidade das famílias em situação de vulnerabilidade social; 5. Etapas de desen-



Grupo de Mães no primeiro dia do Curso de Formação

volvimento biopsicossocial da criança e do adolescente; 6. O desenvolvimento emocional e os aspectos ligados à agressividade; 7. Prevenção ao uso indevido de drogas; 8. Práticas educativas. Fizeram parte desta formação de mães sociais, os seguintes profissionais: orientadora educacional, psicólogas, técnica de enfermagem, médica voluntária, bombeiro, nutricionista. Participaram do curso as 20 mães sociais da Casa de Ismael e 2 de outras instituições.

Casel no II Seminário Internacional de Qualidade dos Serviços de Acolhimento



Nos dias 26 e 27 de novembro de 2014, em São Paulo, foi promovido pela Associação dos Pesquisadores de Núcleos de Estudos e Pesquisas sobre a Criança e Adolescente – NECA o II Seminário Internacional de Qualidade dos Serviços de Acolhimentos. Foram 2 dias de encontros com palestras, mesas redondas, diálogos sobre temas que perpassam o acolhimento de bebês, crianças e adolescentes; a formação dos educadores do Serviço de Acolhimento; reordenamento das instituições; audiências concentradas, entre outros. Foram momentos riquíssimos de trocas de experiências profissionais e aprendizado. O Seminário contou com a presença de 450 participantes vindos oriundos de 99 municípios do país. A Casa de Ismael marcou presença no evento, com a participação da Psicóloga e Coordenadora Técnica Psicossocial Glênia Rosa, sendo o único Serviço de Acolhimento do DF representado.



Qualificação Técnica

Durante todo o ano de 2014, semanalmente, a Equipe Psicossocial se reuniu para estudar e discutir casos, receber supervisão e orientação técnica. A Equipe contou com a participação e direção da Encarregada do Depto. Psicossocial, a Psicóloga Antonia Lucia Ribeiro Freitas e com a participação da Encarregada do Depto. de Psicologia, a Psicóloga Landecy Freitas da Silva Martins.

GOL – Transformando Vidas

Em outubro de 2014, as crianças e adolescentes da CASEL foram inseridas no Projeto GOL – Transformando Vidas, encaminhadas pela Rede Solidária Anjos do Amanhã. As crianças estão super animadas, treinando num campo de futebol com uniforme, meias e chuteiras. O projeto é da ONG Transformando Vidas. Segundo a fundadora da ONG, Deiza: “é gratificante ver o quanto o futebol pode oferecer a essas crianças, como abrir oportunidade e contribuir em suas formações integrais como cidadãos.” Os treinos acontecem 2 vezes na semana.



ATENDIMENTO PSICOLÓGICO

O Departamento de Psicologia é responsável pelo atendimento psicológico dos acolhidos na Casel e também dos funcionários, os quais são atendidos em sala própria na Instituição, ou em consultórios disponibilizados por profissionais da área. Durante este ano, o departamento continuou com uma média de 10 profissionais voluntários. Alguns dos acolhidos são atendidos por profissionais de psicologia vinculados aos órgãos COMPP, Adolescento e da Rede solidária Anjos do Amanhã.

Acompanhamento Terapêutico

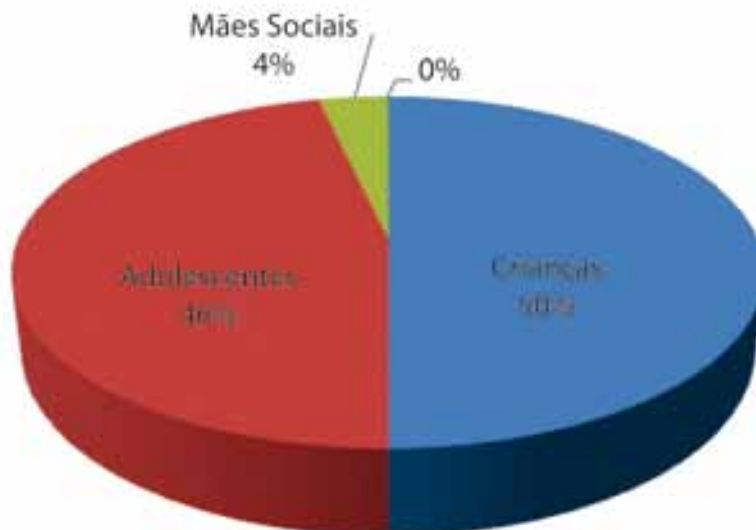

O Gráfico anterior aponta que 46% dos casos de acompanhamento terapêutico efetivado foi voltado para adolescentes do serviço de acolhimento em razão da fase de desenvolvimento caracterizada pela resistência a regras e agressividade.

Todas as demandas psicológicas identificadas nas crianças e adolescentes acolhidos foram atendidas no ano.

O atendimento as mães se mostra reduzido em virtude delas já receberem apoio de cunho terapêutico no curso de formação.

Refeições fornecidas

Nº médio de Acolhidos	Refeições diárias	Total de refeições diárias	Nº dias de atendimento	Total de Refeições Anuais
60	05	300	365	109.500

Resultados Mensuráveis

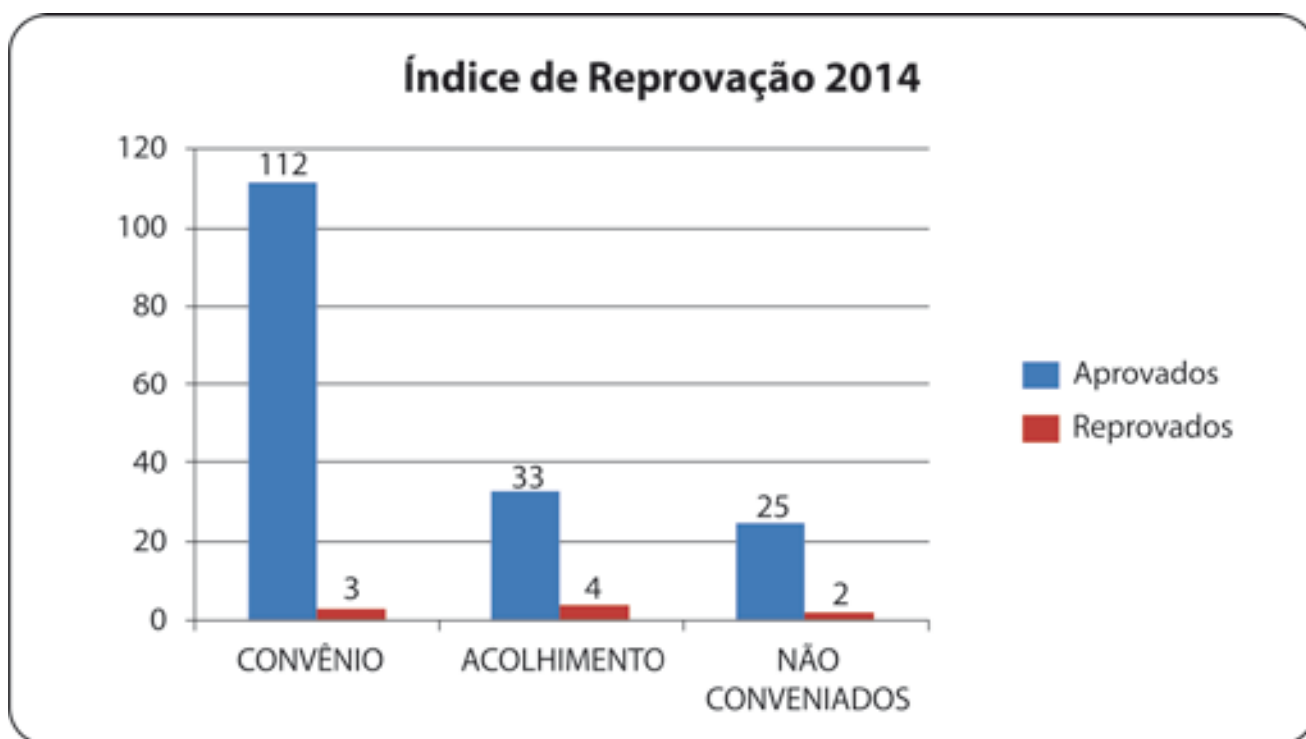

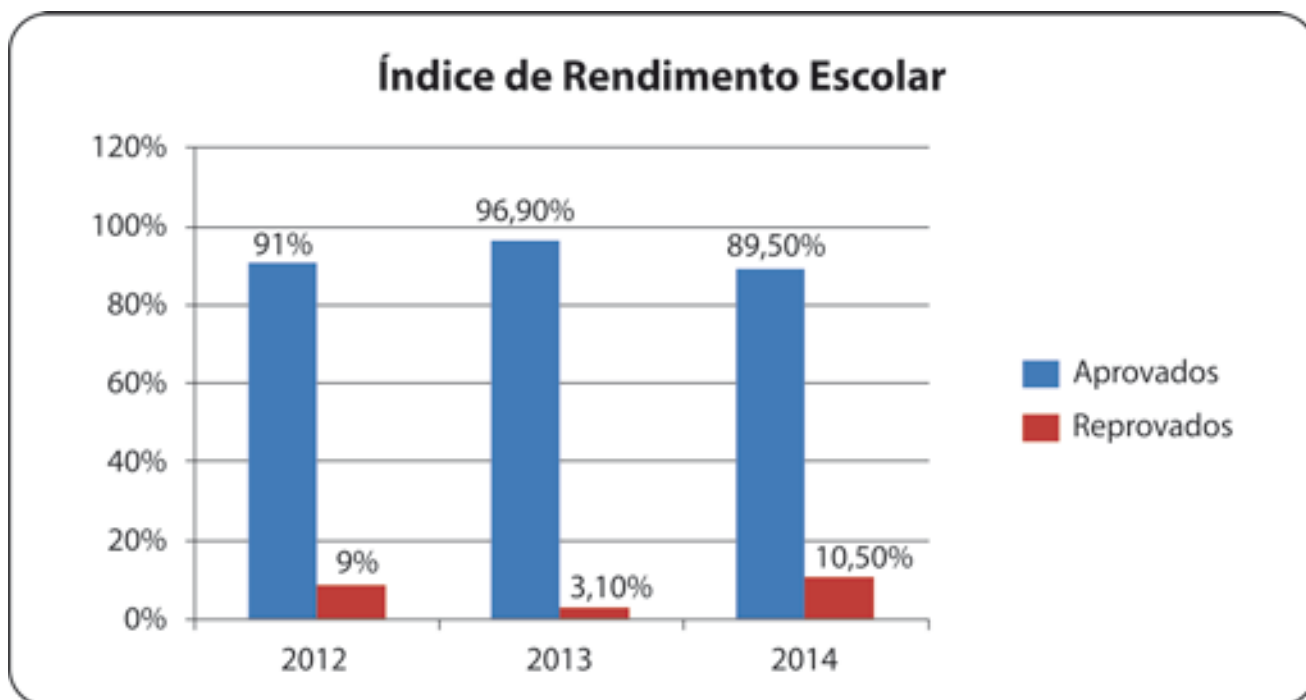

Em 201, dos 37 acolhidos matriculados em escolas publicas 33 foram aprovados 04 reprovados no serviço de acolhimento. 02 reprovados foram consequência de abandono por parte dos adolescentes, pois não se adaptarão à escola de transferência e as demais reprovações foram por dificuldades apresentadas para aquisição de conhecimento sistematizado estabelecido no currículo escolar.

Resultados qualitativos:

- reduziu a presença de riscos sociais para as crianças atendidas;
- garantiu a permanência dos atendidos na Rede de Ensino;
- acompanhamento das atividades escolares diárias em horário alternado ao da escola; e
- assegurou o direito à políticas públicas, espaço físico para ações protetivas atividades esportivas, artísticas, culturais e inclusão digital.

ANEXO IV. QUADRO DE ATENDIMENTO – POSIÇÃO EM 31/12/14

REGIMES	CONVENIADOS				NÃO CONVENIADOS			TOTAL
	Idade (anos)	Mas.	Fem.	Subtotal	Mas.	Fem.	Subtotal	
ABRIGO	0 a 3	9	6	15		2	*2	
	4 a 6	0	5	5	2		*2	
	7 a 11	7	6	13	2	1	*3	
	12 a 15	9	3	12				
	16 a 18	1	4	5				
	SUBTOTAL		26	23	50			*7

LEGENDA: * Filhos de Funcionários



➤ **Recursos humanos – vide pagina 115.**

➤ **Recursos Financeiros**

Recursos	R\$
Convênio com a Secretaria de Estado e Desenvolvimento Social e Transferência de Renda-SEDEST	
Setimo/oitavo Termo de Aditivo ao Convênio 32/2010	641.816,60
Secretaria de Segurança Alimentar e Nutricional Convênio 25/2000 para fornecimento de pão, leite, iogurte e queijo renovável anualmente	151.561,34
Subvenção de água e energia elétrica	65.658,78
Subtotal de recursos públicos	859.036,72
Subvenção SESC	21.485,94
Subtotal de recursos próprios e privados	21.485,94
Total Geral	880.522,66

ESCOLA DE EDUCAÇÃO INFANTIL 02 A 05 ANOS

A Educação Infantil é um direito social de toda criança, firmado na Constituição Federal de 1988 e reafirmado na Lei de Diretrizes e Bases da Educação Nacional – 9394/96 (LDB) que a define como primeira etapa da Educação Básica. De acordo com o artigo 29 da LDB a Educação Infantil tem como finalidade “o desenvolvimento integral da criança de até 5 anos em seus aspectos físico, psicológico, intelectual e social, complementando a ação da família e da comunidade”.

A Escola Infantil Casa de Ismael oferece atividades às crianças de dois a cinco anos de idade. Tais atividades visam o desenvolvimento integral, por meio da interação com seus pares e com os adultos em um ambiente de incentivo à autonomia, à cooperação e ao respeito mútuo, a fim de se tornarem sujeitos responsáveis e inseridos na sociedade.

A partir da indissociabilidade das ações de cuidado e educação, a Escola realiza práticas educativas por meio de projetos temáticos, com ações permanentes, alternativas, de livre-escolha, coletivas e/ou individuais. Todas elas são propostas mediante momentos lúdicos em que os jogos e brincadeiras se constituem situações pedagógicas promotoras de aprendizagem que respeitam a lógica infantil de compreensão de mundo e expressão de seus pensamentos, trabalhando, sobretudo, a sensibilidade, a criatividade e a liberdade de expressão.

Desse modo, a proposta é de um trabalho educativo pedagógico que dá ênfase às diversas linguagens e às brincadeiras na infância, amparado pelo respeito à dignidade e aos direitos das crianças, consideradas em suas diferenças individuais, sociais, econômicas, culturais, étnicas e religiosas. Além disso, a socialização entre as crianças por meio das diferentes práticas sociais, amplia suas capacidades relativas à expressão de seus sentimentos, ideias e questionamentos e de respeito para com o outro.

A Escola Infantil Casa de Ismael atendeu no ano de 2014 a 167 crianças de 02 (dois) a 06 (seis) anos de idade em tempo integral correspondente às 10 horas diárias, de 07h30 às 17h30, assim distribuídas:

Creche

- Maternal I: 02 (dois) anos de idade completos ou a completar até 31 de março do ano de ingresso;
- Maternal II: 03 (três) anos de idade completos ou a completar até 31 de março do ano da matrícula;

Pré Escola

- 1º Período: 04 (quatro) anos de idade completos ou a completar até 31 de março do ano da matrícula;
- 2º Período: 05 (cinco) anos de idade completos ou a completar até 31 de março do ano da matrícula.

DO TRABALHO DESENVOLVIDO DURANTE O ANO DE 2014

As atividades iniciaram com as crianças no dia 05/02/2014, com uma programação especialmente voltada para que elas se adaptassem com naturalidade à rotina. Foram realizadas atividades externas com todas as turmas, buscando interação entre os pares, educadores e a adaptação à vida escolar.



Para o atendimento em tempo integral foram oferecidas atividades pedagógicas programadas, de lazer, higiene, alimentação e repouso, atividades de livre escolha coletivas e individuais dentre outras.

Rodinha de Conversa

Um dos momentos considerados importantes para a socialização das crianças e manifestarem suas escolhas em relação aos trabalhos que serão desenvolvidos ao longo do dia. É também um momento que o (a) educador(a) acolhe as crianças e são oferecidos brinquedos e brincadeiras onde emergem os interesses pela participação nos espaços das salas de atividades.



As atividades planejadas para o dia acontecem nos Centros de Interesse, a saber: Centro do lar; Centro da construção; Centro da leitura; Centro de artes e outros que poderão ser organizados caso haja manifestação de interesse das crianças.



Hora da História

Momento de prazer e de desenvolver o gosto pela leitura. A escolha do livro que é lido com as crianças é feita pelo educador e também com a participação delas.

Hora da Brincadeira

Momento de interação onde as crianças escolhem onde e com o que brincar. Explorando todos os espaços da Instituição.



Hora das Atividades e Movimento

O principal objetivo do trabalho com o movimento na educação infantil é proporcionar à criança o conhecimento do próprio corpo, experimentando as possibilidades que ele oferece (força, flexibilidade, equilíbrio, etc) e também o reconhecimento dos espaços em que estão inseridas.

No mês de maio foi desenvolvida uma atividade em especial chamada "**Semana da Educação para a Vida**". Depois de lerem livros relacionados aos temas e terem participado de rodas de conversa sobre a importância da vida, as crianças expuseram suas atividades artísticas denominada: A natureza e sua importância para a vida.



Usou-se como forma de alcançar objetivos educacionais o apoio dos subprojetos. Neles as crianças trabalharam os mais distintos temas, além de conhecer biografias e obras de compositores, autores e cantores objetivando o incentivo e a ampliação do repertório cultural.

Subprojetos: Mala de Leitura, Amiguinho da Sala, Cozinha Mágica, Hora Cívica e Projetos Investigativos.

Mala de Leitura

Incentiva a leitura e aproxima as famílias das atividades pedagógicas vivenciadas no cotidiano da Instituição.



Cozinha Mágica

As crianças se apropriam de conhecimentos sobre relacionados à alimentação, nutrição e higiene alimentar, promovendo a conhecimentos para um viver mais saudável hoje e no futuro



Amiguinho da Sala

Trabalha a importância de cuidar do outro, aproximar a família, além de adquirir noção de responsabilidade e de respeito às diferenças.

Hora Cívica

Desperta na comunidade escolar da Casa de Ismael o sentimento patriótico e de respeito aos compatriotas e pelos símbolos nacionais.



PROJETO FORMIGAS DA CASA DE ISMAEL FOI O PRIMEIRO COLOCADO NO IV CIRCUITO DE CIÊNCIAS – ETAPA REGIONAL

A Gerência de Educação Básica da Coordenação Regional de Ensino do Plano Piloto e Cruzeiro promoveu no dia 26.08.14 a Etapa Regional da amostra de projetos de cunho científico, tecnológico e investigativo desenvolvidos nas escolas públicas que, pela primeira vez, contou com a presença de conveniadas nas modalidades de Educação Infantil, Ensino Fundamental, Ensino Especial, Ensino Médio e Educação de Jovens e Adultos.

A Casa de Ismael participou do Circuito com três Projetos Investigativos, na modalidade de Educação Infantil, com os projetos a seguir, que surgiram do interesse demonstrado pelas crianças em sala de atividades:

- I. Projeto Corujas realizado e apresentado pelas crianças do 2º Período B sob a orientação do Professor Carlos Alberto de Andrade. Após a apresentação, o Projeto Corujas foi contemplado com a terceira premiação.





- II. Projeto As Aranhas desenvolvido e apresentado pelo 1º Período B sob a orientação da Professora Greicielly Mello Simões;



- III. Projeto Conhecendo As Formigas realizado e apresentado pelas crianças do Maternal II A sob a orientação da Professora Ana Clara da Silva e da monitora Fernanda.



Projeto Conhecendo as Formigas foi o grande vencedor do evento e recebeu o primeiro prêmio na especificidade.

No intuito de valorizar o trabalho das crianças e das vencedoras, a Casa de Ismael recebeu a visita da Assessora da Regional de Ensino do Plano Piloto / Cruzeiro, Juliane, que realizou a entrega das premiações de brinquedos e jogos para as crianças e às professoras um tablet.



Visitas aos stands da Feira Científica



Encerramento do Circuito de Ciências

Semana Pedagógica

Quando foram estudados documentos e textos pertinentes à formação continuada dos funcionários, elaboração de cronograma com as atividades de 2014.



Aula passeio

Tour por Brasília para conhecer os principais pontos turísticos da capital do Brasil. No final do passeio todos fizeram um agradável piquenique no PARQUE DA CIDADE.



No dia 14 de abril as crianças foram à “II BIENAL DO LIVRO E DA LEITURA”. Nessa ocasião as crianças puderam participar da escolha dos livros comprados para complementação do acervo da Instituição, com recurso da SEEDF.



O Instituto Educacional Santos Elias fez visitas à Instituição onde, os estudantes puderam conhecer um pouco o trabalho que é desenvolvido, brincar e interagir com as crianças.



FESTIVIDADES

Festa da família

Foi um momento de interação entre família e escola. Foram realizadas oficinas com a participação das famílias.



Oficina de Massinha



Oficina de Pipas



Oficina de Dança e Movimento



Oficina de Relaxamento

Comemoração ao Dia Distrital de Educação Infantil



No período de 07/10 a 11/10 foi realizada a semana da criança.



Jardim Botânico de Brasília



Teatro de Professores



Passeio ao Parque da Cidade



Passeio ao Parque da Cidade

Os alunos do Instituto Educacional Santo Elias presentearam as crianças da Educação Infantil doando os presentes de natal.



Festa de Encerramento do ano letivo de 2014



- Recursos humanos – vide pagina 113.
- Recursos Financeiros

Recursos	R\$
Convênio com a Secretaria de Estado de Educação do Distrito Federal – SEE/DF	
Convênio nº 09/2013	1.252.439,90

REFEIÇÕES SERVIDAS ANUALMENTE NA INSTITUIÇÃO

Refeições Fornecidas					
Consumidor	Médias pessoas/dia	Refeições pessoas/dia	Média refeições dia	Média/dias ano	Refeições ao ano
Acolhimento	50	06	300	365	109.500
Escola Infantil	158	05	790	240	189.600
Centro de Educação 1ª Infância -CEPI	112	05	560	240	134.400
Filhos de funcionários	14	06	84	365	30.660
Funcionários	130	03	390	320	124.800
Pais Sociais	03	05	15	365	5.475
Convivência	130	05	650	240	156.000
Visitantes	25	01	25	220	55.000
Voluntários	12	03	36	240	8.640
Alunos do Projeto	41	01	41	105	4.305
Primeiro Passo	167	01	167	240	40.080
TOTAL	842	41	3.058	2.940	858.460

O atendimento de 842 pessoas/dia (em media) implicou no oferecimento de 3.058 refeições por dia, o que por ano representou uma média de 858.460 refeições.

CENTRO DE EDUCAÇÃO DA PRIMEIRA INFÂNCIA FLOR DE LIS 04 MESES A 5 ANOS

BRASÍLIA GANHA 1º CENTRO DE EDUCAÇÃO INFANTIL NO SEU ANIVERSÁRIO, SOB GESTÃO DA CASA DE ISMAEL – LAR DA CRIANÇA



No dia 17 de abril de 2014, véspera do 54º aniversário de Brasília, Governador do Distrito Federal Agnelo Queiroz, é recebido pelo Secretário Adjunto de Educação Jaci Braga Rodrigues e pelos representantes da Casa de Ismael – Lar da Criança para inauguração do 1º Centro de Educação para Primeira Infância, CEPI - Flor de Lis em Sobradinho II, dos 111 previstos para 2014.

De forma inédita, o Governador inaugura também o primeiro convênio para gestão dos Centros Educacionais no Distrito Federal, mediante parceria com a sociedade civil organizada.

O modelo de gestão, ora adotado pelo Governo do Distrito Federal, tem como fundamento a cooperação inerente à parceria estabelecida na busca conjunta para atender aos interesses sociais.

Assim, o GDF, inovando em governança, valeu-se da Casa de Ismael, sua parceira de 28 anos, para estreitar seu novo modelo de gestão – poder público mais entidades sem fins lucrativos – que afasta a ganância de lucro do mercado e o hermetismo da administração pública que retarda os acontecimentos e, no trabalho com crianças, o tempo é essencial, porque a infância é hoje, não pode esperar o amanhã.



Entrada do Governador no ambiente interno do Centro de Educação Infantil acompanhado da Primeira Dama Ilza Queiroz, da Diretora Pedagógica Juciene Medeiros e da Coordenadora Pedagógica Janaina Ribeiro



Participaram da inauguração as crianças atendidas pela Unidade, colaboradores da Casa de Ismael – Lar da Criança e comunidade local

Inauguração de Escola de Educação Infantil não poderiam faltar suas lídimas representantes. Assim, lado a lado marcaram presença no evento a Coordenadora de Educação Infantil Michelle Furtado (e), a Chefe de Núcleo de Acompanhamento Pedagógico de Instituições Conveniadas Regina Delgado (C), ambas da Secretaria de Educação do Distrito Federal, e Maria Aparecida Camarano Martins (d) Encarregada do Departamento de Educação da Casa de Ismael – Lar da Criança.





O momento das saudações e agradecimentos iniciou com a fala do Administrador *Salomão Gomes de Vasconcelos* que demonstrou sua alegria com a instalação da Unidade, seguido pelo Presidente da Casa de *Ismael Valdemar Martins da Silva* que garantiu zelar pelas instalações recebidas e oferecer atendimento de qualidade às crianças...



... pelo Deputado Distrital *Dr. Michel Alves* que ressaltou a atenção do Governador pela saída norte do Distrito Federal, notadamente pelas realizações na Região de Sobradinho. Pela Deputada *Luiza de Paula* que, emocionada enalteceu a atenção do Governador com as crianças do Distrito Federal...



... e pelo Secretário de Educação *Marcelo Aguiar* que anunciou a inauguração de mais 110 até o final do ano enfocando a importância da parceria com a Casa de Ismael. Por sua vez, o Governador *Agnelo Queiroz* agradeceu as palavras dos Deputados presentes, destacando a posição do Distrito Federal na vanguarda do Projeto Proinfância.

Ao final da cerimônia, o Governador descerrou a placa de inauguração.



Finalizada a solenidade, representantes da Secretaria de Educação e da Casa de Ismael confraternizaram com o Governador



Políticos e colaboradores da Casa de Ismael também aproveitaram para confraternizar com o Governador e a Primeira Dama



Entrar pela janela, além de proibido e mau exemplo para as crianças, Governador (rs)!!!!!!



Pelo lugar certo (rs), o Governador adentrou às salas e interagiu com as crianças e profissionais da Unidade



Governador interagiu com as crianças e profissionais

FIM DA FESTA, INICIO DAS ATIVIDADES



Cozinheiras, preparando a comida para a criançada

Que não perde tempo e inicia sua alimentação

A Educação Infantil é a primeira etapa da educação básica e “tem como finalidade o desenvolvimento integral da criança até seis anos de idade, em seus aspectos físico, psicológico, intelectual e social, complementando a ação da família e as comunidades” (LDB, ART. 29).

O Centro de Educação da Primeira Infância Flor de Lis atendeu em tempo integral, 112 crianças de 0 (zero) até 5 (cinco) anos de idade com 100% (cem por cento) de gratuidade, encaminhadas pela Coordenação Regional de Ensino de Sobradinho nos seguintes segmentos:

A proposta pedagógica do CEPI privilegiou a construção do conhecimento, o desenvolvimento das potencialidades da criança e sua inserção no ambiente social, conforme orientações do Currículo Em Movimento da Educação Infantil da Secretaria de Estado e Educação do Distrito Federal.

Todo o trabalho esteve pautado também no Projeto norteador de 2014, cujo tema foi “*CEPI Flor de Lis na Comunidade Vivenciando Valores*”. Tendo em vista que trabalhar valores não é algo visível e imediato, compreendeu-se a necessidade de desenvolvimento de subprojetos que atendessem às demandas da comunidade escolar, a saber: “*CEPI na Comunidade*”, “*Mala de Leitura*”, “*Cozinha Mágica*” e “*Hora Cívica*”.

Todos os subprojetos, bem como o projeto norteador foram pensados para valorizar os conhecimentos prévios das crianças, bem como a formação de valores para uma vida pessoal e coletiva.

SEMANA PEDAGÓGICA, FORMAÇÃO SERVIÇO

A equipe pedagógica iniciou o ano com a *Semana Pedagógica*, onde recebeu formação continuada, pois o conjunto de profissionais deve ser visto como um organismo vivo e dinâmico e seu crescimento e evolução consolidam a ação pedagógica da instituição.



Apresentação no dia de formação CASEL



Formação oferecida pela SEEDF

O destaque foi para a apresentação das técnicas Freinetianas, que não fazem sentido se vistas isoladamente, compartimentalizadas. Elas devem ser vistas como uma coleção de estratégias e formas de ação que, em conjunto, permitem atingir o objetivo proposto a partir de uma concepção cooperativa de produção.

Todas as atividades oportunizaram reflexões e atitudes que visam ao bem-estar dos cidadãos e ao fortalecimento da autonomia das crianças, intensificando o trabalho reflexivo dos valores.

O ambiente foi pensado para promover situações de desafios, almejando que nossas crianças consigam estabelecer e ampliar suas relações sociais, aprendendo a articular seus interesses e pontos de vista com os demais, respeitando a diversidade e desenvolvendo atitudes de ajuda e cooperação.



Dia de formação CASEL



CORRESPONDÊNCIA INTERESCOLAR

“É com a correspondência escolar que a criança faz a aprendizagem da vida cooperativa, tão essencial na Pedagogia Freinet. A criança deve contar com os outros e confiar neles. Uma classe se corresponde com outra só depois de os professores terem se comunicado e organizado os pares de alunos correspondentes. Os professores também trocam correspondências e esse vínculo é demais importante. Após a escolha dos pares, as crianças preparam o gráfico para identificar os correspondentes e indicar a periodicidade das cartas enviadas”.

(Sampaio, 1989:195)

Para ampliar as experiências, compartilhamos as vivências das crianças do CEPI com as da Educação Infantil da Casa de Ismael. Para tanto, foi construído um texto coletivo em forma de carta, onde as crianças exploraram as vivências no CEPI e desenharam suas rotinas. No texto, elas faziam um convite aos colegas da Educação Infantil da Casa de Ismael para tomar um chá.

Para finalizar a troca de experiências por meio de cartas, as crianças receberam a visita de um carteiro e fizeram a dramatização do texto que foi construído durante a semana. O carteiro encaminhou as correspondências das crianças de cinco e seis de idade do CEPI, para os 2º períodos da Escola Infantil Casa de Ismael na Asa Norte.



Livro da vida

O documento que registrou todos os acontecimentos importantes da sala de atividades. Nele, as crianças colocaram suas escritas e desenhos, notícias, recortes, fotos e tudo que consideraram importantes. Este é o documento onde fica registrada a evolução do trabalho da turma e pode ser lido pelos colegas, pais e professores.

Aula Passeio

Baseados na teoria de Freinet, pedagogo que idealizou esta atividade, a aula passeio é uma proposta de descobertas, voltada para os interesses dos estudantes a partir de uma realidade vivida autêntica. No CEPI o principal objetivo desta atividade foi trazer motivação, ação e vida para a escola, pois, vivendo situações reais, as crianças puderam ampliar conhecimento no campo das investigações, promover uma troca afetiva e ampliar o olhar para uma tomada de consciência de valores sociais importantes para a vida. Consolidaram assim uma forte relação entre a vida dentro e fora da escola.



Estádio Nacional Brasília



2ª Bienal do Livro de Brasília



Praça dos Três Poderes



Monumento aos Candangos



Zoológico



Parque Jequitibá



IV CIRCUITO DE CIÊNCIAS DAS ESCOLAS PÚBLICAS E CONVENIADAS DO DF

Com o tema Ciência, Tecnologia e Desenvolvimento Social, da Secretaria de Estado de Educação, o CEPI foi convidado a participar da abertura do circuito pela Coordenação Regional de Ensino de Sobradinho. O evento expôs trabalhos científicos produzidos por professores e estudantes das escolas da rede pública de ensino do Distrito Federal e rede conveniada.

Também contou com a apresentação da turma do 2º período da Instituição. As crianças puderam mostrar um pouco do trabalho desenvolvido por elas em uma dramatização e reconto de uma estória infantil.



Contaço de historia/ Faz de conta

Ler e contar histórias são atividades sempre presentes no dia a dia da criança. Enquanto lemos uma história do interesse delas, percebemos o quanto elas ficam atentas e solicitam que a história seja recontada várias vezes. Esse encantamento se dá pelo fato de que as crianças vivenciam sentimentos e emoções que são passadas através dos personagens. Os contos de fadas têm a peculiaridade de transportar as crianças para um universo fantástico e, assim trata os conflitos relacionados como abandono, competitividade, insegurança, medo. Também através das histórias, as crianças ampliam seus conhecimentos, pois o enredo trata de diferentes formas de pensar, sentir e agir.

No momento do reconto e faz de conta a criança tem a oportunidade de reconhecer os sons, combinações rítmicas, melódicas e até harmônicas. Tais experiências promovem para ela situações de prazer e satisfação.



Cozinha mágica

O subprojeto “Cozinha Mágica” proporcionou às crianças do CEPI conhecimento sobre alimentação e nutrição, possibilitando um viver mais saudável.



Horta Pedagógica

Um número crescente de educadores tem refletido e muitas vezes buscado cumprir o importante papel de desenvolver o comprometimento das crianças com o cuidado do ambiente escolar.

Neste contexto, o cultivo de hortas escolares pode ser um valioso instrumento educativo. O contato com a terra no preparo dos canteiros e a descoberta de inúmeras formas de vida que ali existem e convivem, o encanto com as sementes que brotam como “mágica”, a prática diária do cuidado – regar, transplantar, tirar matinhos, espantar formigas é um exercício de paciência e perseverança até que a natureza nos brinde com a transformação de pequenas sementes em verduras e legumes viçosos e coloridos.



Hora Cívica

Iniciamos o projeto com toda comunidade escolar da CEPI - Flor de Lis que são incentivados a aprender a letra e música do Hino Nacional, a diferenciar os Símbolos Nacionais e a serem sensíveis quanto à importância que eles representam para os brasileiros, com o objetivo de despertar na comunidade escolar o sentimento patriótico de amor pelo Brasil e pelo povo, através da demonstração de respeito.



Reuniões

A escola pertence à comunidade e foi construída para atender as crianças que ali moram, portanto um trabalho integrado e em parceria poderá ser muito mais produtivo. Diante disso, evidenciou-se a importância das reuniões de pais, para que pudessem conhecer a proposta da escola, o trabalho do professor e também participar do processo de aprendizagem e desenvolvimento dos filhos.



PROJETO INVESTIGATIVO

No trabalho de reconhecimento do espaço escolar, as crianças se depararam com árvores frutíferas e se empolgaram com a melancia por ser a única de ramificação e frutificação rasteira, desencadeando um Projeto investigativo sobre as características e utilidades da fruta.



O artista Toninho de Souza contempla a exposição das crianças e depois trocou ideias com elas sobre o Projeto realizado.



Apresentamos às nossas crianças as obras de Toninho de Souza, artista de Sobradinho, fizemos uma exposição com as obras criadas por nossas crianças e convidamos o artista para prestarmos uma pequena homenagem. Toninho de Souza respondeu várias perguntas realizadas pelas crianças e falou um pouco de sua vida e obras.

Toninho de Souza é um artista baiano apaixonado por Brasília. Desde que chegou aqui na Capital com seis anos de idade e teve a oportunidade de participar de sua construção e depois tombada como Patrimônio Cultural da Humanidade pela UNESCO. Foi em Brasília que nasceu a sua arte Melantucanarista que alcançou mais de vinte países no século passado e outros países nesse terceiro milênio.

PARCERIAS

Programa de Saúde na Escola Sobradinho II

Tivemos a parceria da equipe do Programa de Saúde na Escola - PSE Sobradinho II onde apresentaram palestras com diversos temas e desenvolveram um trabalho com a comunidade escolar do CEPI- FLOR DE LIS.



Semana Distrital



A Semana Distrital da Educação Infantil é uma comemoração móvel do Distrito Federal, que foi criada pela Lei nº 4.681 de 24 de novembro de 2011. Durante toda a semana foram promovidas pelo CEPI ações pedagógicas, com atividades como pintura de rosto, desfile de fantasia, massinha, balão mania, contação de história, circuitos, pintura com tinta, gincanas, pula-pula, passeio, passeata e muito mais. O encerramento das atividades aconteceu no Parque da Cidade, promovido pela SEEDF e contou com a participação de todas as Instituições de Educação Infantil do Distrito Federal.



1ª Festa da Família do CEPI – Flor de Lis

Neste dia as crianças e suas famílias tiveram atividades diversas através de oficinas: Teatro, Dança, Saúde e Artes. Além disso, nesse dia as famílias participaram da Avaliação Institucional, a fim de cada vez mais buscar oferecer um atendimento de qualidade.



Momento de acolhida



Dinâmica das cores



Pintura /grafite

Avaliação:

“EU ELOGIO, EU CRITICO, EU SUGIRO”

Presença das professoras responsáveis pelo firmado com a SEEDF Júlia Mara, Regina Delgado e Luciene.



Semana da Criança



As Professoras Encenando



Diversão com os brinquedos infláveis



Clube em Sobradinho I



Filme "Esqueceram de Nozes"

CEPI NA COMUNIDADE

O subprojeto "Flor De Lis Na Comunidade" veio com a necessidade de promover a interação entre escola e comunidade.



Visitas ao Lar dos Velhinhos



Restaurante Comunitário



Posto de Saúde 1º Período



Visita ao Batalhão do Corpo de Bombeiros de Sobradinho

As crianças construíram uma fogueira, simulando o FOGO como parte integrante do nosso dia a dia. Foram tratados os cuidados que devem ser tomados ao manusear o fogão: Verificação da validade da mangueira do botijão, manter o registro fechado após uso e outros.



Formação na Escola de Aperfeiçoamento dos Profissionais da Educação - EAPE

- Curso de formação: "Organização dos tempos e espaços no Centro de Educação da Primeira Infância – CEPI".
- O curso teve como objetivo propiciar momentos de produção e socialização de conhecimentos que pudessem colaborar para o exercício de uma prática pedagógica intencional que atendesse às necessidades das crianças, especificamente no contexto dos Centros de Educação da Primeira Infância, com foco nas concepções que fundamentam o Currículo em Movimento da Educação Infantil.

FESTA DE ENCERRAMENTO DO ANO LETIVO

Apresentação de coral com músicas natalinas.



➤ **Recursos humanos – vide pagina 113.**

➤ **Recursos Financeiros**

Recursos	R\$
Convênio com a Secretaria de Estado de Educação do Distrito Federal – SEEDF	
Convênio 08/2014	793.408,00

3.2. SOCIAL – ATIVIDADE MEIO

Bazar de Roupas

Responsável pelo recebimento de doações e distribuição aos abrigados, de acordo com suas necessidades. As doações compreendem desde roupas, calçados, livros usados e brinquedos, até eletrodomésticos e móveis. São diversos objetos novos e usados, provenientes de pessoa física ou jurídica,

As peças que não são utilizadas pelas crianças da CASEL, são direcionadas ao bazar. Desta forma, as vendas realizadas contribuem na obtenção de numerário, empregado para cobrir as despesas institucionais (vide resultado contabilizado no Balanço).



Sebo Literário

O sebo da Casa de Ismael disponibiliza livros raros a preços acessíveis ao público estudioso e pesquisador, além de ajudar na angariação de recursos financeiros para manutenção das atividades institucionais.



CENTRO ESPIRITA “O CONSOLADOR”

O Centro Espírita O Consolador, trabalhando como um departamento da Casa de Ismael atende a comunidade interna e a sociedade de Brasília, dentro dos postulados básicos do Espiritismo, com o objetivo de promover o estudo, a difusão e a prática da Doutrina Espírita, acolhendo pessoas que buscam esclarecimento, orientação e amparo para suas dificuldades, ou que desejam conhecer e estudar a Doutrina Espírita, ou ainda, que querem trabalhar e servir em qualquer área de ação que a prática espírita oferece, incluindo as atividades voluntárias da Casa de Ismael.

ESDE – Evangelho no Lar – Evangelização da Infância e da Juventude

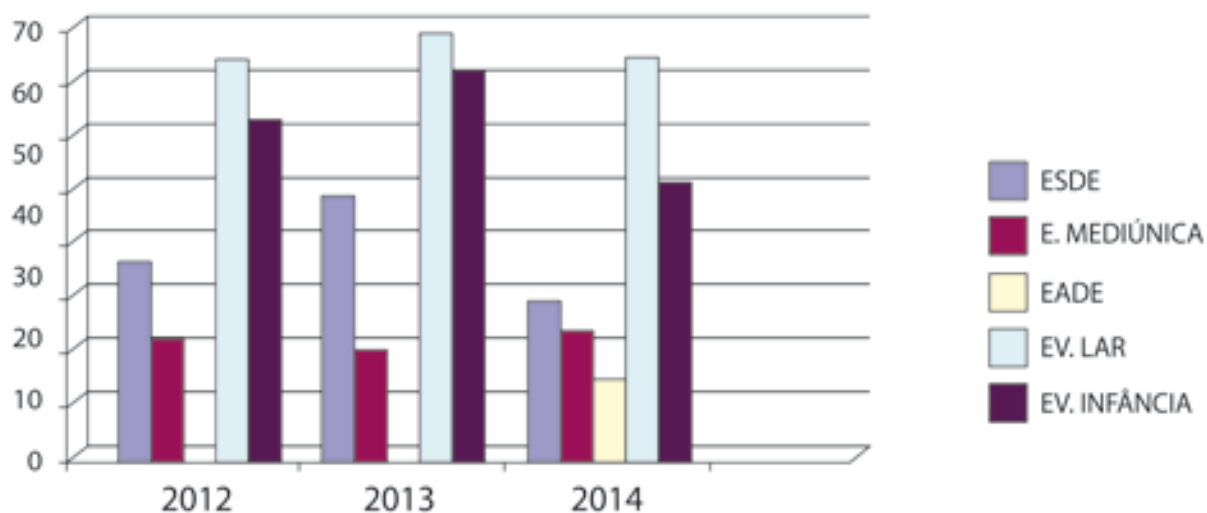

EVANGELIZAÇÃO DA INFÂNCIA E DA JUVENTUDE

Foram realizadas **30 reuniões** com a participação **40 crianças e jovens**, trabalhando temas do dia a dia, à luz do Evangelho de Jesus e dos princípios básicos da Doutrina Espírita, através da música, de brincadeiras educativas, desenhos, debate de filmes, de acordo com a idade e capacidade de entendimento de cada grupo.

EVANGELHO NO LAR

Foram realizadas **37 reuniões** com a participação de **65 pessoas**, distribuídas nas casas-lares, objetivando a união da família e o hábito da prece conjunta. Os temas foram trabalhados em forma de histórias na linguagem de compreensão dos moradores da Casa de Ismael.

ESTUDO SISTEMATIZADO DA DOCTRINA ESPÍRITA – ESDE

Foram realizadas **71 reuniões** com a participação **26 alunos**, abordando os temas do Programa ESDE – Tomo I e Tomo II da FEB.

ESTUDO E EDUCAÇÃO DA MEDIUNIDADE

Foram realizadas **35 reuniões** com a participação de **21 médiuns**. As aulas foram ministradas com a colaboração de todos e foram abordados temas necessários à formação do Médiun, o trabalho dos diversos tipos de mediunidade, o estudo do livro de férias – Os Mensageiros – apresentado pelos médiuns; e no final de agosto – um Seminário em homenagem a Bezerra de Menezes.

ESTUDO APROFUNDADO DA DOCTRINA ESPÍRITA – EADE

Foram realizadas 35 reuniões com a participação de 13 alunos. As aulas foram ministradas por cada um dos participantes, seguindo a programação do EADE – livro I – Cristianismo e Espiritismo

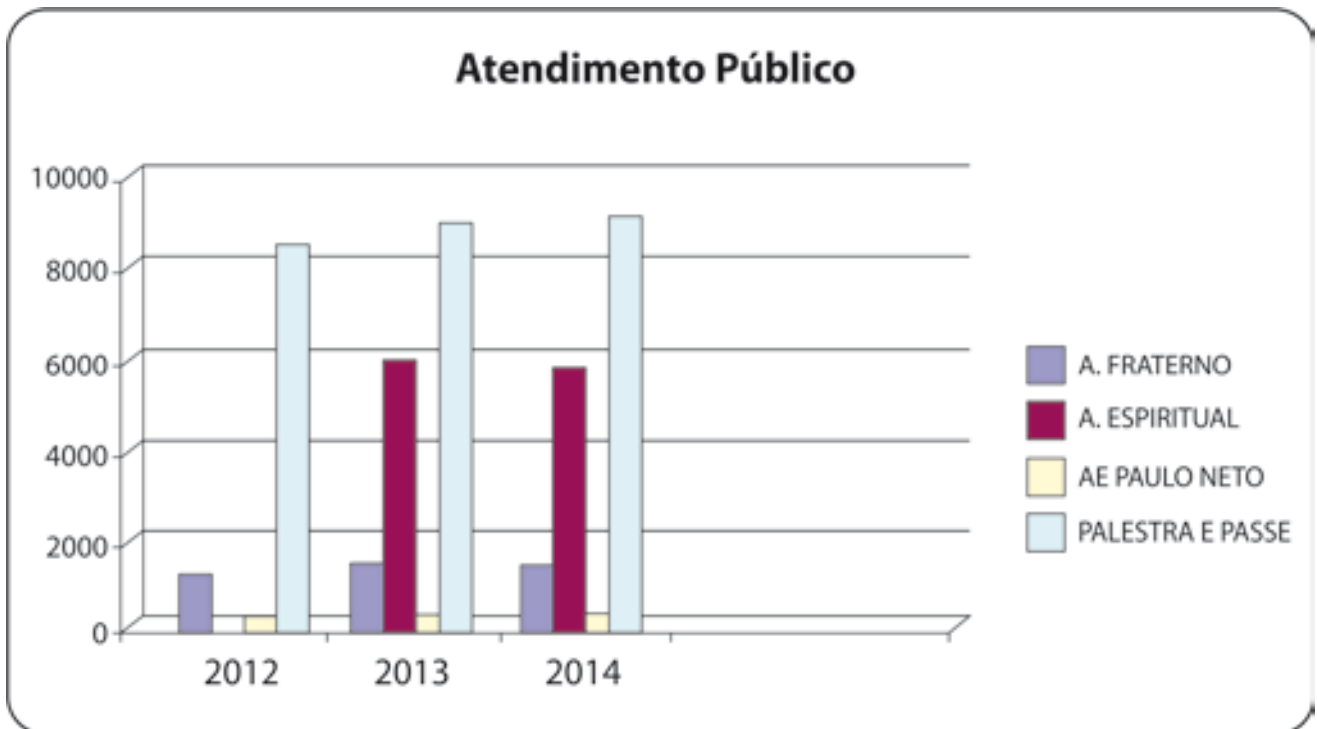

ATENDIMENTO FRATERO

Foram realizadas **126 reuniões** acolhendo **1446 pessoas** em busca de amparo e orientação para suas aflições e de informações sobre o funcionamento do Centro Espírita e da Casa de Ismael.

REUNIÃO DE IRRADIAÇÃO

Foram realizadas **39 reuniões** de estudo do evangelho e preces em benefício da Casa de Ismael e pessoas necessitadas.

ASSISTÊNCIA ESPIRITUAL

Foram realizadas **126 reuniões** com a participação **5784** atendimentos espirituais às pessoas em busca de amparo espiritual.

ATENDIMENTO FÍSICO ESPIRITUAL – MÉDIUM PAULO NETO

Foram realizados **02 atendimentos** com a participação de **402 pessoas** da Casa de Ismael e da comunidade do Distrito Federal.

PALESTRA PÚBLICA E PASSE

Foram realizadas **224 reuniões** com a participação de **9088 pessoas** e de Expositores do CEOC, FEB, FEDF, GECCAL e AME-DF abordando temas de: 1) **O Evangelho Segundo o Espiritismo**; 2) Estudo sobre o livro Brasil, Coração do Mundo, Pátria do Evangelho dividido em 06 partes, falando sobre a Missão Espiritual do Brasil; 3) No mês de outubro em comemoração à Semana Espírita do Plano Piloto – CRE01, tivemos a participação dos diretores da FEDF, falando sobre a Codificação da Doutrina Espírita. Ainda destacamos a presença da vice presidente

da FEDF, Sra. Lenir Resende no aniversário de 50 anos da Casa de Ismael falando sobre o tema – “Casa de Ismael – 50 anos cuidando e educando”



Coral das Crianças da Casa de Ismael



Coral Unicanto da Federação Espírita do DF



Freqüentadores do Centro Espírita comemoram o cinquentenário da Casa com um delicioso bolo

EVENTOS 2014



SOLIDARIEDADE SEM FRONTEIRAS!

Nem mesmo a instabilidade política e a espiral de violência instalada nos países situados abaixo do Deserto do Saara, tiram o entusiasmo de um grupo de Embaixatrizes Africanas para praticar a solidariedade entre aqueles mais vulneráveis, independentemente de suas nações de origem. Assim aconteceu na Casa de Ismael - Lar da Criança, após visita preliminar para conhecimento da Instituição, as Embaixatrizes retornaram à Entidade no dia 16/04/2014 e fizeram doação de 02 (duas) TVs e 01(uma) geladeira para melhoria da qualidade dos serviços oferecidos às crianças e adolescentes atendidos



Da esquerda para direita, Serah M. Kirimi, do Quênia, Adeline Aka, da Costa do Marfim, Mariam Keita, da República de Mali e Helen Ilboudo, da Burkina Faso.



Ao lado das doações trazidas, a Embaixatriz Serah M. Kirimi do Quênia, exercitou seu bom português, dizendo “... as crianças são muito bem acolhidas, alegres e felizes. As estruturas são bem adaptadas e as casas são acolhedoras”.

Na saída, com a alegria característica do povo africano, posaram para a foto de despedida, quando foram convidadas para retornar à Instituição.



Instalada os televisores, Acolhidos da Instituição já iniciaram o uso de uma das TVs recebida.

“EITA FESTAÇÃO BOA SÔ!!!!”

Já virou tradição dentre os eventos realizados na CASEL, mas a turma caprichou este ano.

Muita gente trabalhou para dar brilho à festa: colaboradores e voluntários da CASEL, como sempre, se empenharam para fazer mais um evento bom e bonito. Muita gente participou, doou tempo e amor no preparo dos quitutes, na arrumação e organização da festa, e o resultado não podia ser outro: um grande e bonito evento. Que legal!!!



A apresentação da quadrilha das crianças foi o ponto alto da festa, e a animação “pegou fogo” porque a turma estava abastecida com as comidas típicas vendidas nas barraquinhas, tudo bem decorado como manda o figurino de uma boa festa junina.



Muita comida boa para sustentar a galera cheia de energia!!!

Doces típicos da festa fizeram parceria de gostosura com churrasquinho, baião de dois, pipoca, bolos... Tudo uma delícia!



As brincadeiras completaram a animação de crianças e adultos: pescaria, pula-pula e outras tantas brincadeiras que a meninada aproveitou!

A música estava boa e tinha até cantador para a quadrilha! Havia dançarinos de todo tamanho e mesmo os visitantes entraram na roda da alegria.



CINQUENTENÁRIO DE CUIDADO E EDUCAÇÃO COMEMORADO COM ARTE E ALEGRIA

De fato, no dia 23.10.64 nasceu a Casa de Ismael- Lar da Criança, em Taguatinga, como Departamento do Centro Espírita o Consolador por iniciativa e solidariedade de um grupo de pessoas espíritas, sob a liderança do Sr. Adelmo das Neves (*in-memorian*) para atendimento de 15 crianças órfãs e abandonadas (denominação da época).

De direito, adquiriu nome e personalidade jurídica próprios em 23.11.68, quando passou a funcionar como Entidade autônoma, mantendo harmonia originária com o Centro Espírita, agora seu departamento.

E para celebrar o seu cinquentenário dia 25 de outubro de 2014, atendendo 662 crianças e adolescentes em situação de risco e vulnerabilidade social, realizou-se uma programação que culminou com um festival cênico que teve por objetivo representar por meio de performances artísticas os serviços oferecidos pela Instituição:

ENCONTRO DE FAMÍLIAS DE ACOLHIDOS E RETORNO DE EGRESSOS

Em clima de festa familiar, a Casa se preparou para receber os familiares dos acolhidos e reencontrar um grupo de egressos que passaram parte de suas vidas na Instituição. Todos foram recebidos pela equipe da Casa de Ismael com um delicioso café da manhã.



O Encontro de Famílias contou com a presença de familiares de acolhidos e pessoas da comunidade e teve como objetivo restabelecer e preservar os vínculos familiares entre acolhidos e sua parentela, com vista a uma possível reintegração, em harmonia com direito da criança e do adolescente de serem criados e educados no seio da família natural, assegurada a convivência familiar e comunitária.



Após o café matinal, deu-se início ao Encontro com a dinâmica no auditório com o tema **“Quem é você na sua família?”**

Em novo momento que contou com a participação de todos, com muita alegria e descontração, os acolhidos e seus familiares foram para o pátio da Instituição onde realizaram atividades lúdicas e uma gincana, envolvendo adultos, crianças e adolescentes



No mesmo dia, aconteceu o encontro dos egressos que objetivou a interação dos “membros da família Casel.”

Mais de 60 jovens desligados da instituição retornaram com seus familiares, quando tiveram oportunidade de recordar histórias do coreto e de cada Casa Lar, revelando que, as regras e disciplinas que, na época pareciam ruins hoje são agradecidas e aplicadas na educação de seus filhos. Isso demonstrou que a metodologia do Serviço de Acolhimento, bem como a ma-

neira de desligamento dos jovens adotaram práticas pedagógicas acertadas. Que lhes propiciaram condições mínimas de inserção social com autonomia de vida para se tornar agente participativo da sociedade, sem repetir as vulnerabilidades das famílias de origem.



Como parte do encontro, foi realizada uma dinâmica de grupo em que os participantes puderam reviver e demonstrar os momentos que passaram aqui na Casa, reconstruindo as unidades onde residiram e tiveram momentos de alegrias, contação de histórias e rodas de conversas.



Como manda a tradição festiva, no final não poderia faltar almoço com alegria e distribuição de lembranças pelos egressos aos diretores com direito a poesia.



Que pássaros são esses...

Pássaros que fazem a alegria alheia as suas
A tristeza do outro: suas lágrimas
Pássaros que estão longe: e queriam estar no ninho
Contudo, fazem os que podem ficar mais perto e fazer deles sua presença
pássaros que em muitos momentos olharam de igual para igual para os filhotes, apesar das diferenças



pássaros que ajudam: sem olhar a quem ...
Que doar seu tempo: só para tirar sorrisos no ninho
pássaros que mesmo nas muitas vezes cansados (pois não são de ferro):
muitas vezes fazem-se de ferro para prosseguir suas missões no ninho.
pássaros as vezes com coração em lágrimas: mas tira sorrisos do ninho
Pássaros que não aparecem mais no ninho... porque que sua missão deve ter terminado ou porque foi
ajudar a outros ninhos, por esse estar bem amparados
que pássaros são esses...às vezes perdidos, não são perfeitos, mas reconhecem que unidos encontrarão o
melhor para o ninho

Pássaros que deixam a tranquilidade da sua família para sentir sentimentos opostos.
Que o ninho têm vidas e vidas se cruzando, contudo faz sentir vários tipos sentimentos ...
E eles sabem que fazem parte do desenvolvimento de cada um.
pássaros que estão a frente, alias esses trabalham lado a lado. Mais esse sente o peso da responsabilidade...Que
Decisões interferem sim em vidas ..por isso tem que serem sábios
Eles são sábios!

Que pássaros são esses...
Pássaros anônimos que nunca viram o ninho e nem quem faz parte dele
mas contribuem para sua existência....
Pássaros que não estão mais neste plano físico... Mas cumpriram sua missão no ninho
Que e lembrado por esses irmãos, juntos, lado a lado, lutando pelo mesmo ideal
que os filhotes desse ninho lembram deles tirando sorriso e brilho no olhar ...
Passados que ajudam muitas vezes em silencio, os que cuidam da espiritualidade do ninho



Que pássaros são esses...
Que recebem e acolhem filhotes nesse ninho.
muitos já feridos e machucados ... Mas não importa, para esses pássaros como esses filhotes chegaram, e sim,
como eles irão saírem do ninho....

Que pássaros são esses ...
sei o que os impulsionam e qual seu combustível...
o amor: ... o amor transforma vidas e mudam pessoas.
e esse mesmo amor dá continuidade a essa obra dos irmão pássaros que começaram há 50 anos atrais
esse amor de reconhece o esforço de todos e a importância desse ninho casa de Ismael.

Em nossas vidas o momento mais difícil foi quando ficamos grandes para o ninho e, ao mesmo tempo, percebemos que para vocês também não era fácil. vimos um olhar de preocupação... provavelmente das incertezas da vida... mas ao mesmo tempo, vimos também: um olhar de esperança ...



Estamos aqui pra vocês saberem, que não tenham dúvida que a parte de vocês fizeram no ninho .. e foi a melhor sim que a outra parte só depende de nos... Vocês podem até esquecerem nossos rostos e nem lembrar quem somos: não iremos nos importar... o que importa para nós, e apenas nos sabemos quem são vocês e o quanto significam em nossas vidas. Como é bom revê-los e saber que não estão sós ...

não temos a certeza do futuro, contudo temos a certeza que não queríamos ter passado em outro ninho e nem termos conhecido outros pássaros que o ninho só é ninho, quando há pássaros, filhotes e amor sem isso passar a ser um monte de gravetos entulhados

O campeão se faz vencedor.. e vocês são campeões sim! E estamos aqui para aplaudir e reverenciá-los nós sabemos o que vocês querem em troca de nós .. que sejamos felizes e vencedores e campeões da nossa própria história ...

Vocês recebam essas rosas que simbolizam algumas vidas que vocês, de alguma forma ajudaram a enxergar a beleza da vida ... a vida é como a rosa: têm espinhos, mas nem por isso deixa de ser bela, mesmo se ferindo com os espinhos

ABERTURA DO FESTIVAL CÊNICO

A abertura do evento foi feita pelo Diretor da Infância e Juventude – Antônio Braz de Almeida.



Em seguida iniciou-se as apresentações coordenadas pelo Departamento de Educação:

As crianças do Serviço de Convivência e Fortalecimento de Vínculos (SCFV) levaram ao palco dos 50 anos da Casa de Ismael, um pouco do que foi desenvolvido na Oficina Ciranda Literária, expressando com muita alegria a fantasia e a riqueza da literatura infantil. Tendo como referência a obra *Sítio do Pica-pau Amarelo* do escritor brasileiro Monteiro Lobato, buscou-se não só a apreciação artística e cênica de rico valor literário, mas também proporcionar momentos de aprendizagem por meio do lúdico.



Sítio do Pica-Pau Amarelo (Obra de Monteiro Lobato)

As crianças continuaram suas apresentações montando um quebra-cabeça com o símbolo da Casa de Ismael de material reciclável, ressaltando assim a importância de se trabalhar a sustentabilidade para a preservação e respeito ao meio ambiente.



Quebra Cabeça

A Oficina desenvolvida pelos adolescentes coreografou a música "Esperança" para demonstrar um pouco da história da Casa de Ismael. A apresentação faz referência aos **retirantes** que chegaram de outros estados na época da construção de Brasília.



Coreografia da música "Esperança" (Compositores Marcelo Barbosa, Luiz Schiavon e Nil Bernades).

As crianças demonstraram um pouco do que é desenvolvido nas oficinas, ressaltando a importância do brincar e do aprendizado por meio dos jogos, dos esportes e da arte para o seu desenvolvimento sociocultural.



Jogos Lúdicos



Futebol



Jiu-Jitsu



Apresentação de Mímica



Coral sócio I

As crianças do Serviço de Acolhimento abrilhantaram a festa com o poema da escritora Ruth Rocha "O Direitos das Crianças", fazendo referência aos Direitos Humanos, simbolizado pelos personagens Chaves e Chiquinha criados pelo artista Roberto Bolaños.



Chavinhos e Chiquinhas...

As crianças do segundo período da Educação Infantil apresentaram o musical “Todos Juntos” dos Saltimbancos, retratando a importância do trabalho coletivo com foco na união e no respeito mútuo.



Saltimbancos do Chico Buarque

Com o tema brincar e brincadeira a Educação Infantil encerrou suas apresentações com o foco na imaginação e na criatividade das crianças, trazendo fadas, heróis e o circo para o palco.



Dança das Fadas



Apresentação da música “He-Man” do grupo Infantil Trem da alegria (Compositor Michael Sullivan)



Música “Piruetas



Coreografia das crianças e educadoras ao som da Música “Piruetas” do Cantor e compositor Chico Buarque.

DEPARTAMENTO PROFISSIONALIZANTE

Com a música “Canção das Américas” de Milton Nascimento e “Tempos Modernos” de Lulu Santos os aprendizes do programa Primeiro Passo para o Trabalho soltaram a voz em agradecimento a Casa de Ismael pelo carinho e oportunidade.



Os egressos recitaram uma poesia em homenagem aos 50 anos da Casa de Ismael e entregaram uma lembrança aos diretores presentes.

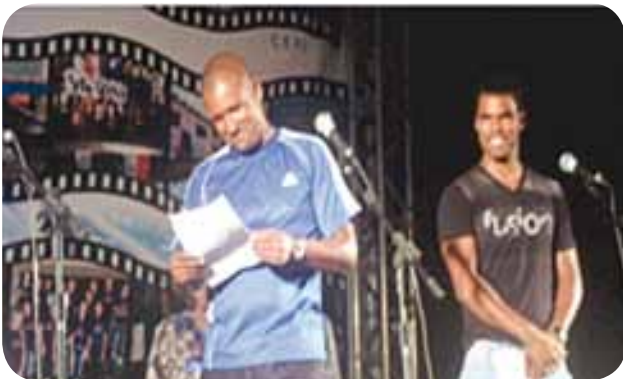

A festa contou com a presença dos fundadores, Antônio Braz de Almeida, Sebastião Gomes da Silva e Dirceu Cortez que presidiu a Casa no período de 1966 a 1978, quando contou a história não escrita da Instituição em breve entrevista com o atual Presidente Valdemar Martins da Silva.



O encerramento da festa ficou por conta do coral da Casel que com muita animação contagiou o público com o clima envolvente.



Apresentação coral Casel

CINQUENTENÁRIO COM RECIPROCIDADE DE PRESENTE

Lançada em 2013, a campanha Ação Entre Amigos da Casa de Ismael – Lar da Criança teve como bilhete premiado o Nº 1138. Este número corresponde aos 4 últimos sorteados pela Loteria Federal, extração nº 4913-1, de 28/10/2014, data mais próxima da comemoração dos 50 anos da CASEL.

O nome do ganhador é Dércio Guedes de Souza, habitual colaborador da casa que participa constantemente ações beneficentes. Dércio comprou diversos bilhetes, o que favoreceu suas chances de ganhar. “Já havia prometido doar o carro à Casas de Ismael se eu ganhasse”, comenta o felizarado, pois ele reconhece a importância do trabalho realizado para a comunidade de Brasília e entorno. “Foi com imenso carinho e até um prazer que doei o bem com o qual fui sorteado”, completou.



Roberto Gomide, Diretor Financeiro da CASEL, cumprimenta o vencedor Dércio de Souza

ANIVERSARIANTES DO TRIMESTRE

A comemoração de aniversário do último trimestre contou com a participação dos aniversariantes dos meses de outubro, novembro e dezembro. E, como toda festa de criança, teve refrigerantes, cachorros-quentes, bolos, sucos e muita diversão!



Galerinha que aniversariou nos últimos 3 meses do ano curtiu a mesa de doces especialmente montada para eles

Para finalizar o evento em grande estilo com as famílias, as crianças e adolescentes apresentaram um Espetáculo Natalino em que interagiram e emocionaram o público presente tendo sido aplaudidos de pé, com grande satisfação daqueles que compareceram. Sem dúvida um grande reconhecimento ao ótimo trabalho das crianças e adolescentes que ensaiaram com afinco nos últimos meses, a fim de proporcionar esse momento prazeroso e fraterno.



A apresentação do Espetáculo Natalino trouxe emoção aos presentes

SEMANA DA CONSCIÊNCIA NEGRA E PARTICIPAÇÃO DO SEMINÁRIO SER NEGRA DO IFB – 20 E 21/11/2014

Em homenagem ao Dia Nacional da Consciência Negra (20 de novembro), foram realizadas, ao longo da semana, atividades de conscientização da diversidade racial no Brasil, nos diversos serviços da Casa de Ismael.

Os adolescentes do Programa Primeiro Passo para o Trabalho participaram do “Seminário Ser Negra – II Semana de Reflexões sobre Negritude, Gênero e Raça, realizado no Instituto Federal de Brasília – IFB, nos dias 20 e 21 de novembro. O seminário discutiu acerca da diversidade racial, do genocídio dos jovens negros e das questões sobre ser mulher e negra nos dias atuais. O espaço também aproximou os jovens da cultura africana por meio de oficinas e apresentações de danças e artesanatos.



Fotos do Seminário SER NEGRA – II Semana de Reflexões sobre Negritude, Gênero e Raça

As crianças da educação infantil e do Serviço de Convivência e Fortalecimento de Vínculos também participaram de atividades de valorização da riqueza da diversidade racial.



Atividades pedagógicas em homenagem ao Dia da Consciência Negra – Educação Infantil

POSSE NO CONSELHO DOS DIREITOS DA CRIANÇA E DOS ADOLESCENTES – CDCA-DF

A Casa de Ismael foi reeleita para representar a sociedade civil junto ao Conselho dos Direitos da Criança e do Adolescente do Distrito Federal (CDCA-DF), no período de 2015/2016, com outras 14 entidades. O cerimonial de posse ocorreu no dia 18 de dezembro, no auditório da Ordem dos Advogados do Brasil (OAB/DF).



Abertura da solenidade pela Assessora Eliane Oto de Quadros Execução do hino Nacional Brasileiro

A composição da mesa na Posse contou com a presença do adolescente Zeca de Farias, do Movimento Cultural Supernova de São Sebastião – DF; de Maria Izabel da Silva, da Vice-presidente do Conselho Nacional dos Direitos da Criança e do Adolescente (Conanda); Hebert Alencar, do representante da OAB/DF; da Deputada Federal Érica Kokay, bem como do assessor técnico Eustáquio Coutinho, representando o Excelentíssimo Senhor Juiz de Direito Renato Rodvalho, da Vara da Infância e da Juventude do Distrito Federal.



Pela Casa de Ismael foram empossados o Diretor da Infância e da Juventude Antônio Braz de Almeida e o Presidente Valdemar Martins da Silva (ambos à esquerda na foto).

30 conselheiros representarão a sociedade civil e o governo, com a finalidade de formular e fiscalizar o cumprimento de políticas públicas direcionadas à infância e à Juventude.

POSSE DO COMITÊ CONSULTIVO DE ADOLESCENTES – CDCA-DF

Em ato pioneiro entre os Conselhos de Direito, também foram empossados 20 adolescentes que integrarão o Comitê Consultivo de Adolescentes do CDCA-DF, constituídos por adolescentes entre 12 e 17 anos, que representarão os segmentos de mulher e equidade de gênero; cultura; pessoas com deficiência; saúde; educação e movimentos estudantis; educação profissional e aprendizagem; adolescência rural; população em situação de rua; acolhimento institucional; medidas socioeducativas; mobilidade urbana; assistência social e direitos humanos; esporte e lazer.

No período entre agosto e dezembro os adolescentes participaram de oficinas, conversas e momentos de preparação para participar da eleição do Comitê Consultivo de Adolescentes do Conselho de Direitos da Criança e do Adolescente do Distrito Federal -CDCA/DF, o objetivando conscientizá-los sobre a importância desse espaço para que eles sejam ouvidos e participem no controle social das políticas públicas da infância e adolescência no Distrito Federal.

No dia 13/12/2014 foi realizada a eleição do Comitê de Adolescentes, quando pela Casa de Ismael foram eleitas as adolescentes Shara Thawane Martins do Prado e Larissa Bastos da Conceição, que representarão os segmentos de Educação e Movimentos Estudantis e Educação Profissional e Aprendizagem, respectivamente.



As adolescente Shara Tawane,e Larissa Bastos exibem seus Certificados de Posse com os diretores Sr. Valdemar Martins e Sr. Antonio Braz .



O novo Conselho para com mandato até 2016.

1º ENCONTRO DE EDUCAÇÃO NUTRICIONAL DO DISTRITO FEDERAL

A Casa de Ismael – Lar da Criança participou do I Encontro de Educação Alimentar e Nutricional do Distrito Federal promovido pela Secretaria de Desenvolvimento Social e Transferência de Renda (SEDEST) realizado na quinta-feira 13/03/2014, no Auditório da Câmara Legislativa do DF.

Na ocasião, foi realizado o lançamento do Plano de Educação Alimentar e Nutricional do Distrito Federal. O Secretário Daniel fez a entrega do Plano para a Nutricionista Tatiana Miranda representante da entidade Conveniada à SEDEST, Casa de Ismael.



REUNIÃO GERAL DE COLABORADORES

Aconteceu no dia 31 de maio, a primeira reunião geral de colaboradores da Casel do ano de 2014. Após um delicioso café da manhã, os dirigentes apresentaram aos funcionários diversas informações de interesse coletivo. Falou-se sobre Cheque Fidelidade, Posse dos Componentes da CIPA, Estatística 2013x2014, CCT/2014 e falou também sobre os resultados de uma pesquisa de opinião sobre os serviços prestados na Casa



Reunião de Colaboradores



Momento de Integração

CERTIFICAÇÃO DE FUNCIONÁRIO

Desde a criação do programa (em uma Reunião Ordinária do Conselho Diretor da Casa de Ismael realizada em 14/07/2011), a diretoria da Casa já certificou 10 colaboradores. Nesta reunião, por exemplo, 01 colaborador entrou para a galeria dos reconhecidos pela forma diferente como realizam suas tarefas.

Patrício Gomes da Silva reconhecido pela sua ação participativa para melhoria do ambiente de trabalho com sorriso.



Patrício recebe Certificado de Funcionário Participativo das, mãos da Administradora Aparecida Pereira dos Santos.

CHEQUE FIDELIDADE

Aprovado pela diretoria para reconhecer a fidelidade de colaboradores do quadro de pessoal com 20 anos ou mais de permanência na Instituição.



O Diretor Financeiro Roberto Gomide Castanheira entrega os Cheques Fidelidade às colaboradoras Aparecida, Maria Pires e Joanilda, respectivamente da esquerda para a direita, pelas suas contribuições em mais de duas décadas de serviços prestados à Casa de Ismael.

APRESENTAÇÃO DO GRUPO MUSICAL MENINOS DA VILLA



Grupo Meninos da Villa

CONFRATERNIZAÇÃO DE FINAL DE ANO DA CASA DE ISMAEL

Como acontece há alguns anos, a diretoria da Casa de Ismael comemorou com seus colaboradores e voluntários mais um ano de realizações. O encontro, que aconteceu em 19/12/2014, festejou não apenas os sucessos dos números, mas também a oportunidade de reconhecer os talentos internos e demonstrar como as atividades realizadas pela Casa podem realmente fazer a diferença na vida dos assistidos.



O evento teve ainda uma dinâmica de grupo, com amigo oculto, muita dança. Encerrando as atividades, o jantar com colaboradores, e as crianças e adolescentes da Casa de Ismael proporcionou momentos de descontração e degustação de muitas gostosuras.





SITUAÇÃO FINANCEIRA

4.1 BALANÇO

Casa de Ismael
CNPJ: 00.077.255/0001-52

Balanço Patrimonial
Fundo em 31/12/2014

(Valores em Reais)

ATIVO		
	31/12/2014	31/12/2013
ATIVO CIRCULANTE	<u>2.410.768,24</u>	<u>1.815.876,93</u>
Caixa e Equivalente de Caixa	102.097,21	890.313,39
Caixa e Bancos	58.200,56	410.601,58
Aplicações Financeiras	43.896,65	479.711,81
Créditos	2.308.671,03	925.563,54
Direito a receber - Conv. Sedest Nr. 32/2010	1.719.732,00	487.004,00
Direito a receber - Conv. Sedest Nr. 33/2010	319.784,40	81.996,00
Direito a receber - Conv. SEED Nr. 09/2010	-	14.728,00
Direitos a receber - BB	182.947,26	192.053,70
Direitos a receber - ANABB	4.147,77	6.052,89
Direitos a receber - CORE	1.382,00	-
Direitos a receber - AABB	5.413,40	1.685,69
Direitos a receber - Conv. CEF	-	44.054,37
Direitos a receber - Conv. Condor	12.602,04	12.412,66
Direitos a receber - Conv. Sind. Bancários	1.625,38	1.576,62
Direitos a receber - Conv. CASSI	1.560,00	1.560,00
Direitos a receber - Conv. Capital Concreto	-	982,41
Direitos a receber - JMC	681,40	-
Direitos a receber - REOC	1.531,90	-
Direitos a receber - Santa Lucia	1.653,33	-
Direitos a receber - Munhoz	1.500,29	-
Direitos a receber - Pecista	2.384,82	-
Créditos c/Funcionários	36.665,94	81.060,49
Impostos e Contrib. a Recuperar	-	396,71
Outros Créditos a Receber	15.059,10	-
ATIVO NÃO CIRCULANTE	<u>2.648.779,63</u>	<u>2.755.111,77</u>
Realizável a Longo Prazo	18.042,70	18.042,70
Depósitos Judiciais	13.042,70	13.042,70
Aplicações Financeiras	5.000,00	5.000,00
Imobilizado	2.627.189,73	2.731.748,27
Imóveis de Uso	2.460.842,89	2.378.254,15
Imobilizações Tec. Comerciais	930.954,33	895.154,33
(-) Depreciações Acumuladas	(764.607,49)	(541.660,21)
Intangível	3.547,20	5.320,80
Licença de Uso de Software	8.868,00	8.868,00
(-) Amortizações Acumuladas	(5.320,80)	(3.547,20)
TOTAL DO ATIVO	5.059.547,87	4.570.988,70



Casa de Ismael
CNPJ: 00.077.255/0001-52

Balanço Patrimonial
Fundo em 31/12/2014

(Valores em Reais)

PASSIVO		
	31/12/2014	31/12/2013
PASSIVO CIRCULANTE	<u>34.032,44</u>	<u>46.590,15</u>
Fornecedores	-	11.000,00
Obrigações fiscais	4.152,45	10,07
Obrigações trabalhistas	1.056,96	3.381,92
Obrigações sociais a recolher	28.823,03	32.198,16
Bco Cta Movimento Saldo Devedor	-	-
Convênios a Realizar	-	-
PATRIMÔNIO SOCIAL	<u>5.025.515,43</u>	<u>4.524.398,55</u>
Patrimônio Social	<u>5.025.515,43</u>	<u>4.524.398,55</u>
Superávit Acumulado	4.524.398,55	3.776.191,53
Superavit apurado em 2014	499.401,60	730.934,88
Ajustes de Exercícios Anteriores	1.715,28	17.272,14
TOTAL DO PASSIVO	<u>5.059.547,87</u>	<u>4.570.988,70</u>

Casa de Ismael
CNPJ: 00.077.255/0001-52

Balanço do Resultado Econômico
Findo em 31/12/2014

(Valores em Reais)

BALANÇO DO RESULTADO ECONÔMICO		
	31/12/2014	31/12/2013
1 - RECEITA OPERACIONAL BRUTA	8.466.433,85	6.767.671,77
De parcerias pública		
Subvenções Sociais Públicas Conv. GDF	4.384.131,83	3.089.816,56
Subvenções Sociais Públicas GDF Sem Conv.	247.194,65	264.255,95
Isenções Distrital	95.663,19	93.840,04
Isenções Federal	1.081.164,93	742.315,85
De parcerias privada		
Receitas Ativ. Subv. Recurso Privado	2.055.342,97	1.923.454,62
De outras origens		
De associados/doações de PF	113.133,52	158.371,29
De doações de PJ	26.087,37	41.176,32
De origem privada - eventos promocionais	45.965,00	40.070,85
De outras origens	418.042,15	415.087,11
(-) ISS sobre receitas de parc privadas	(291,76)	(716,82)
2 - RECEITA OPERACIONAL LÍQUIDA	8.466.433,85	6.767.671,77
3 - CUSTO DE PROGRAMAS - ATIVIDADES FINS	(6.739.585,76)	(5.172.012,05)
(-) Custo de prog. conveniados GDF-Rec. públicos	(4.248.556,18)	(2.854.444,88)
(-) Custo prog Adol. Aprendiz-Rec.Privados	(2.179.025,89)	(2.012.044,51)
(-) Custo de prog. conveniados GDF-Rec. Próprios - CEPI	(64.779,16)	-
(-) Subvenções/Isenções	(247.224,53)	(305.522,66)
4 - RESULTADO OPERACIONAL BRUTO	1.726.848,09	1.595.659,72
5 - DESPESAS/OPERACIONAIS	(1.227.446,49)	(864.724,84)
(-) Despesas com pessoal	(334.143,48)	(256.660,17)
(-) Despesas com utilidades e serviços	(124.098,19)	(32.898,76)
(-) Despesas com veículos	(13.067,94)	(650,99)
(-) Despesas com materiais	(143.830,59)	(20.400,09)
(-) Despesas com serviços de terceiros	(66.268,81)	(58.648,96)
(-) Outras despesas administrativas	(516.741,37)	(420.230,98)
(-) Despesas tributárias	(1.535,89)	(164,64)
(+) Receitas aplicações financeiras	-	1.847,07
(-) Despesas financeiras e bancárias	(24.366,22)	(20.160,31)
(-) Despesas com filantropia	(3.394,00)	(56.757,01)
6 - RESULTADO OPERACIONAL (4-5)	499.401,60	730.934,88
7 - SUPERAVIT LÍQUIDO (6)	499.401,60	730.934,88



4.2 DEMONSTRAÇÃO DE RESULTADOS

Casa de Ismael

Demonstração do Fluxo de Caixa do Exercício Findo em 31/12/2014

CNPJ: 00.077.255/0001-52

(Valores em Reais)

DEMONSTRAÇÃO DO FLUXO DE CAIXA DO EXERCÍCIO FINDO EM 31/12/2014		
FLUXO DE CAIXA DAS ATIVIDADES OPERACIONAIS	31/12/2014	31/12/2013
I - Fluxos das Operações		
Superávit Líquido do Exercício	499.401,60	730.934,88
Ajustes	226.436,16	230.136,73
Depreciação e Amortização	224.720,88	212.864,59
Ajustes de Exercícios Anteriores	1.715,28	17.272,14
Varição nos Ativos e Passivos	(1.395.665,20)	(502.791,15)
Aumento(Redução) Realizável	(1.383.107,49)	(164.719,88)
Aumento(Redução)Fornecedores	(11.000,00)	11.000,00
Aumento(Redução)Obrigações Sociais e Trabalhistas	(5.700,09)	9.569,86
Aumento(Redução)Obrigações Tributárias	4.142,38	(132,61)
Aumento(Redução)Bco Cta Movimento Saldo Devedor	-	(7,77)
Aumento(Redução)Convênios a Realizar	-	(358.500,75)
CAIXA LÍQUIDO GERAL NAS ATIVIDADES OPERACIONAIS	(669.827,44)	458.280,46
II - FLUXOS DE INVESTIMENTOS		
Aquisição de Imobilizados	(118.388,74)	(403.239,20)
Baixa de Imobilizados	-	34.218,62
Aplicação Financeira de Longo Prazo	-	(5.000,00)
CAIXA GERADO NAS ATIVIDADES DE INVESTIMENTO	(118.388,74)	(374.020,58)
III - FLUXOS DOS FINANCIAMENTOS		
CAIXA GERADO PELOS FINANCIAMENTOS	-	-
AUMENTO(REDUÇÃO)DAS DISPONIBILIDADES	(788.216,18)	84.259,88
SALDO INICIAL DE CAIXA	890.313,39	806.053,51
SALDO FINAL DE CAIXA	102.097,21	890.313,39
AUMENTO(REDUÇÃO)LÍQUIDO DE CAIXA E EQUIVALENTE DE CAIXA	(788.216,18)	84.259,88

Casa de Ismael
CNPJ: 00.077.255/0001-52

Demonstração das Mutações do Patrimônio Social
Findo em 31/12/2014

(Valores em Reais)

DEMONSTRAÇÃO DAS MUTAÇÕES DO PATRIMÔNIO SOCIAL		
Eventos	Patrimônio Social	Totais
Saldos 31/12/2012	3.776.191,53	3.776.191,53
Superávit do Exercício	730.934,88	730.934,88
Ajustes de Exercícios Anteriores	17.272,14	17.272,14
Saldos 31/12/2013	4.524.398,55	4.524.398,55
Superávit do Exercício	499.401,60	499.401,60
Ajustes de Exercícios Anteriores	1.715,28	1.715,28
Saldos 31/12/2014	5.025.515,43	5.025.515,43

4.3 NOTAS EXPLICATIVAS ÀS DEMONSTRAÇÕES CONTÁBEIS

NOTA 01: A Casa de Ismael – Lar da Criança é uma Entidade Assistencial sem fins lucrativos, fundada em 23 de outubro de 1964, com a finalidade de:

- acolher e assistir crianças órfãs e abandonadas, em idade de até completarem 18 (dezoito) anos, proporcionando-lhes orientação educacional, profissional, moral e cívica, admitindo sua permanência até os 21 (vinte e um) anos, se a situação assim exigir;
- admitir e abrigar, em caráter emergencial, menores cujos lares estejam desorganizados, a ponto de não lhes oferecerem, os seus responsáveis, apoio moral e material, observadas as limitações previstas na alínea precedente;
- assistir e orientar as famílias de menores admitidos, desde que estejam em estado de pobreza e desestruturação aguda, objetivando o seu fortalecimento e com vista à manutenção e/ou reintegração no meio familiar; e
- manter a escola de educação infantil para atendimento de crianças assistidas pela Casa e da comunidade local (Ata nº 388 da Reunião do Conselho Diretor, de 09.03.2005).

NOTA 02: As demonstrações financeiras foram elaboradas em consonância com a Lei 6.404/76 e 11.638/2007 e com a NBC.T 10.19 do Conselho Federal de Contabilidade, que regula os registros contábeis das entidades sem fins lucrativos.

NOTA 03: O regime contábil adotado pela Entidade é o de competência.

NOTA 04: as aplicações financeiras estão demonstradas pelos valores históricos, acrescidas dos rendimentos até a data do balanço.

NOTA 05: Doações recebidas:

- Pessoas Físicas – R\$ 113.133,52
- Pessoas Jurídicas – R\$ 26.087,37

NOTA 06: Recursos e benefícios públicos utilizados:

a) Convênios e Programas	R\$	4.384.131,83
b) Isenção Federal (INSS)	R\$	1.081.164,93
c) Subvenções (CEB / CAESB / Pão e Leite).....	R\$	238.706,06
d) Isenção Distrital (IPTU/IPVA/TLP)	R\$	<u>95.663,19</u>
TOTAL	R\$	5.799.666,01

**NOTA 07:** Destino das disponibilidades de R\$ 102.097,21

7.1 R\$ 11.305,97 – Secretaria da Criança

- Sobra de recurso da Implantação do Projeto Sopro de Cidadania III, aguardando manifestação da Secretaria para reutilização no aprendizado de outros 39 adolescentes solicitada em 30/06/2014.

7.2 R\$ 16.644,72 – Convênios Públicos

- Saldo comprometido com lote de pagamento de férias, ainda não liberado e cheques emitidos e não compensados.

7.3 R\$ 32.074,94 – Programa Primeiro Passo para o Trabalho

- Pagamento de rescisões contratuais, férias e 13º de adolescentes aprendizes.

7.4 R\$ 51,06 – Fundo Universitário

- Apoio a jovens abrigados e egressos aprovados em vestibular.

7.5 R\$ 41.240,52 – Recurso de livre movimentação

- Reserva mínima necessária para pagamento em dia da folha de pagamentos, em virtude dos atrasos sistemáticos no repasse de recursos públicos.

7.8 R\$ 780,00

- Valores depositados no banco que estão bloqueados, não disponível para transação financeira.

NOTA 08: Origem dos direitos a receber de R\$ 2.308.671,03

8.1 Recursos Privados

8.1.1 R\$ 217.429,59 – Créditos com empresas contratantes de aprendizes

- Provisão para pagamento de FOPAG, encargos sociais e indenizações.

8.1.2 R\$ 36.665,94 – Crédito com funcionários

- R\$ 33.997,74 – referente a adiantamentos de férias e de salário.
- R\$ 2.668,20 – referente a Projeto de adiantamento salarial para auxílio estudantil, denominado Adaiantaeducar.

8.1.3 R\$ 15.059,10 – Outros créditos

- R\$ 11.307,10 – Eficaz Tecnologia Contra Incêndio, adiantamento de serviço para obtenção de Habite-se;
- R\$ 3.452,00 – Virtual Segurança e Informática, adiantamento para aquisição de ponto eletrônico.
- R\$ 300,00 – Aparecida Pereira dos Santos, adiantamento para pequenas despesas de expediente.

8.2 R\$ 2.039.516,40 – Recursos Públicos

- Parcelas conveniadas e não repassadas.

NOTA 09: Recursos captados da sociedade civil: R\$ 2.658.571,01

NOTA 10: Os recursos auferidos e o resultado operacional foram aplicados integralmente no território nacional, na manutenção e inversões patrimoniais necessárias ao atendimento dos objetivos da Instituição.

NOTA 11: Todos os serviços oferecidos pela entidade foram realizados de forma gratuita, nas áreas de:

a) Assistência social	R\$ 4.358.546,83
b) Educação.....	R\$ <u>2.381.038,93</u>
TOTAL	R\$ 6.739.585,76

Observa-se que o montante das gratuidades R\$ 6.739.585,76, superou o total das isenções federal R\$ 1.081.164,93, em R\$ 5.658.420,83.

NOTA 12: Sistema Nacional de Segurança Alimentar e Nutricional – SISAN (Lei nº 11.346, de 15 de setembro de 2006) – R\$ 173.047,28.

A casa de Ismael participou do SISAN que consiste em adquirir produtos agropecuários pelo GDF dos pequenos produtores rurais e distribuídos para as Entidades Sem Fins Lucrativos. Neste ano, além de ter melhorado a qualidade dos produtos consumidos, proporcionou uma economia de R\$ 173.047,28, conforme demonstrado abaixo:

PRODUTO	QUANTIDADE	VALOR (R\$)
Achocolatado	1.710 quilos	9.767,00
Frutas e verduras	-	21.485,94
Bebida Láctea	1.960 litros	7.211,25
Leite	18.021 litros	36.908,09
Pão	89.400 unidades	16.091,92
Manteiga	112 quilos	1.459,45
iogurte	5.827 litros	50.669,71
Queijo	1.953 quilos	29.453,92

NOTA 13: Por se tratar de despesa de natureza econômica, cabe desconsiderar o valor de R\$ 224.720,88 correspondente a depreciação do total das despesas da atividade meio R\$ 1.227.446,49 no comparativo com a receita R\$ 659.448,19.

NOTA 14: Perdas

14.1 com empresa contratante de aprendiz

- R\$ 2.114,27 - a contratante deixou de pagar três meses de bolsas, devolveu o aprendiz e encerrou as atividades;

14.2 de convênio

- R\$ 14.728,10 – glosa da Secretaria de Educação do Distrito Federal de 17 crianças atendidas pela Casa, porém não encaminhadas formalmente pela Secretaria – exercício de 2012 e 2013, apesar de solicitadas em 25/01/2012 e interposto recurso em 24/07/2013 ainda sem resposta.

DADOS COMPARATIVOS E COMENTÁRIOS AO BALANÇO

Para realizar as atividades de 2014, a Associação contou com receitas no valor anual de R\$ 8.466 mil com destaque para as Subvenções Sociais repassadas pelo Poder Público Local com variação positiva de 41,89%, no comparativo com 2013. A elevação decorreu de nova parceria com a Secretaria de Educação do Distrito Federal para Gestão de um Centro de Educação da Primeira Infância, as denominadas CEPI's. Apesar da redução na contribuição da sociedade, a receita cresceu 25,10% no exercício, puxada pelo aumento da parceria pública.



RECEITAS	2013	2014	VAR. (%)
Convênios com o GDF	3.089.816,56	4.384.131,83	41,89
Subvenções em serviços públicos do GDF	264.255,95	238.706,06	-9,67
Repasso para adolescentes aprendizes	1.923.454,62	2.055.342,97	6,85
Contribuições/Doações de Associados	158.371,29	113.133,52	-28,56
Pena Alternativa	0,00	7.990,44	100,00
Doações de Pessoa Jurídica	41.176,32	26.087,37	-36,64
Doações da Receita Federal	21.465,00	2.792,00	-86,99
Isonções distritais	93.840,04	95.663,19	1,94
Isonções federais	742.315,85	1.081.164,93	45,65
Eventos promocionais	40.070,85	45.965,00	14,71
Bazar	307.121,00	323.266,75	5,25
Outras receitas	85.631,36	92.189,79	7,65
TOTAL	6.767.671,77	8.466.433,85	25,10

Por sua vez, as despesas de 2014, totalizaram R\$ 7.967 mil, sendo mais expressiva, a execução de convênios públicos (subversões sociais) pelo aumento do quadro de pessoal para atender a nova unidade de atendimento de Educação Infantil. Além do custeio da cota patronal que cresceu 45,65%, em razão do aumento do quadro de pessoal e atualização de salário em igual porcentagem, compensada, porém, pela isenção federal das contribuições, observa-se um aumento de 42,65% nas despesas com a atividade meio. Cabe esclarecer que o crescimento de 67,96% nas despesas de outras origens tem sua compensação na mesma grandeza, no grupamento de subvenções sociais (receita) de **IPTU, IPVA, PÃO, LEITE, IOGURTE E QUEIJO**. No entanto o resultado do balanço no comparativo com o ano anterior foi afetado, porque a despesa cresceu 31,97%, enquanto que a receita evolui apenas 25,10%.

DESPESAS	2013	2014	VAR. (%)
Execução de Convênios GDF – recursos Públicos.	2.472.678,77	3.570.788,21	44,41
Custo c/ progr. Conveniados GDF - recursos Privados.	0,00	64.789,16	100,00
Custo de Progr. Adolescentes aprendizes – recursos Privados.	1.697.212,65	1.849.046,34	8,95
Despesas com atividade meio	820.854,03	1.170.934,58	42,65
Isonção cota patronal INSS	742.315,85	1.081.164,93	45,65
Outras despesas	303.675,59	230.309,03	-24,15
TOTAL	6.036.736,89	7.967.032,25	31,97

O quadro a seguir, demonstra, de forma comparativa, a evolução econômica (receitas e despesas) e financeira da Associação (Capital Circulante Líquido).

GRUPOS	2013	2014	VAR. (%)
Ativo Total	4.570.988,70	5.059.547,87	10,69
Capital Circulante Líquido	1.769.286,78	2.376.735,80	34,33
Patrimônio Líquido	4.524.398,55	5.025.515,43	11,07
Resultado do Exercício	730.934,88	499.401,60	-31,68

- Os valores ativos do capital que representam as aplicações e os valores passivos as origens dessas aplicações, cresceram 10,69%, no comparativo 2014 e 2013.
- O Capital Líquido da Associação é representado pela diferença entre o Ativo Circulante (Direitos a Receber + Disponibilidades) e o Passivo Circulante (obrigações a pagar de curto prazo), cresceu 34,33%.
- O Patrimônio Líquido da Associação compreende o Patrimônio Social e os resultados dos exercícios anteriores, aumentou 11,07%.

O método de análise dos coeficientes abaixo, consiste na divisão do que se tem por aquilo que se deve pagar.

COEFICIENTES DE LIQUIDEZ	2013	2014	VAR. (%)
Índice de Liquidez Corrente	38,97	70,84	81,78
Índice de Liquidez Imediata	19,11	3,00	-84,30
Índice de Participação de Capital	97,11	147,66	52,05

Pelos números apresentados pode-se dizer, com segurança, que a situação econômica e de solvência da Associação é confortável.

Verifica-se que a receita cresceu 25,10%, enquanto a despesa elevou-se 31,97% e o resultado do exercício foi menor 31,68% em comparação com 2013, permitindo aumento de 34,33% no Capital Circulante Líquido e 10,69% nos componentes do Ativo e do Passivo.

Afora isso, a capacidade de solvência da Associação também se revelou favorável, porquanto, pelo método da liquidez corrente, a Instituição possui R\$ 70,84 para quitar cada R\$1,00 de dívida e, pelo método mais rigoroso de liquidez, onde se exclui os direitos a receber, possui capacidade de liquidar suas obrigações com R\$ 3,00 no caixa para cada R\$ 1,00 de dívida. É de se considerar ainda que, os investimentos da Entidade demonstram significativa participação de Capital Próprio na proporção de R\$ 147,66 para cada R\$ 1,00 de obrigação.

Brasília/DF, 31 de dezembro de 2014

Casa de Ismael
Valdemar Martins da Silva
Diretor Presidente

Vector Contadores Associados Ltda.
Kareny Kellen Martins Damasceno
Contadora CRC/DF PI-009257/O-8T-DF



ANEXOS

ANEXO I. CADASTRO DA ENTIDADE E DOS SEUS RESPONSÁVEIS

Portaria 303, de 29 de janeiro de 2014, do Ministério Público do Distrito Federal e Territórios.

1. IDENTIFICAÇÃO DA ENTIDADE

Entidade: Casa de Ismael – Lar da Criança

CNPJ: 00.077.255/0001-52

Endereço: SGAN QD 913 Conjunto G Avenida W5 – Asa Norte

Telefone: 61- 3272-4731 / 3273-6755

E-mail: contato@casadeismael.org

Site: www.casadeismael.org

Município: Brasília-DF CEP: 70.790-130

2. IDENTIFICAÇÃO DOS RESPONSÁVEIS

Nome: Valdemar Martins da Silva

Cargo: Presidente

CPF: 018.187.911-53 **Mandato:** 10/03/2014 a 31/03/2017

Profissão: Advogado

Nacionalidade: Brasileira **Estado civil:** Casado

Endereço residencial: SHIN QI 04, Conjunto 09, Casa 04 – Lago Norte

Endereço profissional: Ed. Brasil 21, BL C sala 611/612 – Asa Sul

Telefone comercial: 3328-0700 **celular:** 9988-3200 **residencial:** 3468-3365

Nome: Antônio Braz de Almeida

Cargo: Diretor da Infância e da Juventude

CPF: 009.216.531-15 **Mandato:** 10/03/2014 a 31/03/2017

Profissão: Advogado

Nacionalidade: Brasileira **Estado civil:** Casado

Endereço residencial: SHCGN 712, Bloco K, Casa 13 – Asa Norte

Endereço profissional: SCLN 313, Bloco D, sala 109 – Asa Norte

Telefone com./fax: 3447-4425 **celular:** 9975-3567 **residencial:** 3340-8451



Nome: Anderson Pereira Nunes
Cargo: Diretor Administrativo
CPF: 046.196.876-26 **Mandato:** 10/03/2014 a 31/03/2017
Profissão: Contador
Nacionalidade: Brasileira **Estado civil:** Casado
Endereço residencial: CSB 7 lote 4 Apt 1001 – Taguatinga Sul
Endereço profissional: C1 lote 1/12 Ed. TTC sala 315 – Taguatinga Centro
Telefone comercial: 3561-6064 **celular:** 8125-0004

Nome: Francisco Luiz Ferreira Neto
Cargo: Diretor de Produção e Profissionalização
CPF: 077.377.501-34 **Mandato:** 10/03/2014 a 31/03/2017
Profissão: Contador
Nacionalidade: Brasileira **Estado civil:** Casado
Endereço residencial: SQSW 305, Bl. M, Apt.103 – Setor Sudoeste
Endereço profissional: CLSW 302, Bl. B, Sala 102 – Setor Sudoeste
Telefonecom./fax: **celular:** 9277-5848 **residencial:** 3361-2371

Nome: Roberto Gomide Castanheira
Cargo: Diretor Financeiro
CPF: 223.206.101-97 **Mandato:** 10/03/2014 a 31/03/2017
Profissão: Contador e Empresário
Nacionalidade: Brasileira **Estado civil:** Separado Judicialmente
Endereço residencial: CA Samambaia Ch. 95 Lote 21 – Taguatinga
Endereço profissional: SIA trecho 02 Lotes 1650/1700
Telefonecom./fax: 2107-8800 **celular:** 9973-1995 **residencial:** 3351-4485

Nome: Regina de Fátima Rodrigues de Souza
Cargo: Diretora de Assistência e Promoção Social
CPF: 144.052.451-34 **Mandato:** 10/03/2014 a 31/03/2017
Profissão:
Nacionalidade: Brasileira **Estado civil:** Solteira
Endereço residencial: QE 28, Conjunto C, Casa 16 – Guará II
Endereço profissional:
Telefone celular: 8119-2677 **Residencial:** 3568-5358

Nome: Ada Milhomens Aires
Cargo: Diretora de Recursos Materiais
CPF: 113.352.971-20 **Mandato:** 10/03/2014 a 31/03/2017
Profissão: Arquiteta
Nacionalidade: Brasileira **Estado civil:** Solteira
Endereço residencial: SQN 210 BLOCO H APT 401
Endereço profissional: SQN 210 BLOCO H APT 401
Telefone Celular: 9961-9090 **Residencial:** 3201-6690

ANEXO II. DESCRIÇÃO SINTÉTICA DOS SERVIÇOS E INFORMAÇÕES DA LEI 9.732/98 (ANEXO XII DA IN Nº INSS/DC 100/2003).

1. ÁREA DE ASSISTÊNCIA SOCIAL – MOVIMENTAÇÃO ANUAL

PROGRAMA	Qte	PRIVADO		PÚBLICO				TOTAIS
		Contribuição Social Civil	Contratos	Convênios	Subvenções	ISENÇÕES		
						DF	Federal	
Serviço de Apoio e Orientação à Família – ASFAM • 36 famílias de abrigados; • 14 famílias de egressos; • 24 egressos;	74	NIHIL	NIHIL	NIHIL	NIHIL	NIHIL	NIHIL	NIHIL
Serviço de Convivência para crianças e adolescentes de 6 a 15anos • 115 - Conveniados Sedest	115	159.990,62	-	188.590,80	-	-	75.984,80	424.566,22
Serviço de Educação Socioprofissional e promoção de inclusão produtiva para jovens de 14 a 24 anos: • 6 - AABB • 4 - ANABB • 70 - Banco do Brasil • 41 - Caixa Federal • 0 - Capital Concreto • 4 - Casa de Ismael • 7 - CASSI • 21 - Condor Atacadista • 2 - Core • 1 - JMC • 2 - Munhoz Condomínio • 3 - Pecista • 2 - Reoc • 2 - Santa Lucia • 2 - Sindicato dos Bancários • 71 - Projeto Sopro Cidadania III	238	--	1.832.140,84	16.905,50	-	-	346.885,05	2.195.931,39
Serviço de Acolhimento para crianças e adolescentes de 0 a 17 anos e 11 meses • 60 - Conveniados Sedest	60	602.601,65	-	641.816,60	-	-	246.406,44	1.490.824,69
Egressos	2	16.167,11	-	-	-	-	-	16.167,11
Atividade de Meio		1.070.290,95	-	-	238.706,06	95.663,19	56.511,91	1.213.947,58
TOTAL	489	1.849.050,33	1.832.140,84	847.312,90	238.706,06	95.663,19	725.788,20	5.588.661,52

DESCRIÇÃO DOS SERVIÇOS PAGOS DA ÁREA DE ASSISTENCIA SOCIAL

Descrição sumária dos serviços a particulares	Quantidade	Custo dos serviços/R\$
PREJUDICADO – Todos os serviços oferecidos pela Entidade são gratuitos	-	-
TOTAIS	-	-



2. Área de Educação

DESCRIÇÃO DOS SERVIÇOS GRATUITOS DA ÁREA DE EDUCAÇÃO						
Custos das vagas R\$ Recursos						
Serviços	Qte	Próprios	IEL – Lei 10.260/2001	De Convênios	De Subvenções	Custo total das vagas
Bolsas integrais	-	-	-	-	-	-
Bolsas Parciais	-	-	-	-	-	-
TOTAL	nihil	-	-	-	-	-

DESCRIÇÃO DOS SERVIÇOS GRATUITOS DA ÁREA DE EDUCAÇÃO		
Descrição sumária dos serviços	Quantidade	Custo dos serviços/R\$
Educação Infantil (Creche/Pré-Escola):	279	2.025.662,20
Professores cedidos	-	-
Merenda Escolar	-	-
Subvenções/isenções distrital e federal	-	355.376,73
TOTAIS	279	2.381.038,93

DESCRIÇÃO DOS SERVIÇOS GRATUITOS DA ÁREA DE EDUCAÇÃO		
Descrição sumária dos serviços prestados	Quantidade	Custo dos serviços/R\$
Alunos Pagantes: Serviços totalmente gratuitos	-	-
(Descrever outros serviços)	-	-
TOTAIS	-	-

Brasília-DF, 31 de Dezembro de 2014

Casa de Ismael – Lar da Criança

Valdemar Martins da Silva

Presidente

Vector Contadores Associados Ltda.

Kareny Kellen Martins Damasceno

Contadora CRC/DF PI-009257/O-8T-DF

1. Dados Cadastrais: vide páginas 5 e 6.**2. Caráter da Entidade:**

- Assistência Social
- Sem fins lucrativos educacionais
- Sem fins lucrativos que atenda ao SUS

3. Público destinatário dos benefícios e serviços:

- Famílias carentes
- Crianças e adolescentes em situação de risco pessoal e social (não portadores de deficiência).
- Pessoas portadoras de deficiência
- Pessoas idosas
- Estudantes carentes
- Usuário do SUS

4. Se entidades sem fins lucrativos da área de educação informar:

- Número total dos alunos atendidos/ano: 279
- Número das vagas cedidas gratuitamente/ano: 279
- Valor das vagas cedidas gratuitamente/ano: **R\$ 2.381.038,93** (creche e pré-escola)
Se exclusiva de assistência social, informar se tem convênio para prestação de serviços continuados com recursos do Fundo Nacional de Assistência Social:
 sim não
número de atendimentos (metas conveniadas): **279**

Brasília – DF, 31 de dezembro de 2014.

Valdemar Martins da Silva
Presidente

ANEXO III. PARECER DO CONSELHO FISCAL

Examinamos o Balanço Patrimonial e as Demonstrações de Receitas e Despesas da Casa de Ismael – Lar da Criança, relativos ao ano de 2014, tendo encontrado a documentação em perfeita ordem, sem identificar qualquer tipo de irregularidade, cujo exame veio tornar patente – em todos os aspectos relevantes, com o posicionamento externado pelos auditores no Relatório de Auditoria. Assim, este Conselho Fiscal, opina que os documentos analisados estão em condições de serem encaminhados para aprovação da Assembleia Geral Ordinária, do dia 14 de março de 2015.

Brasília – DF, 13 de março de 2015

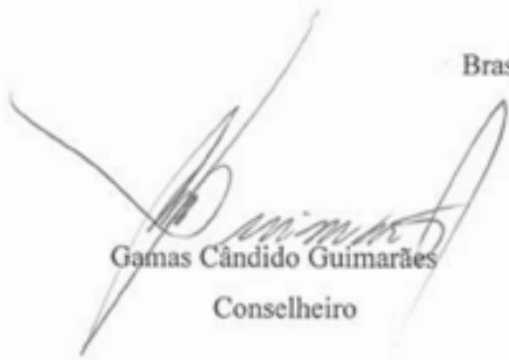
Gamas Cândido Guimarães
Conselheiro

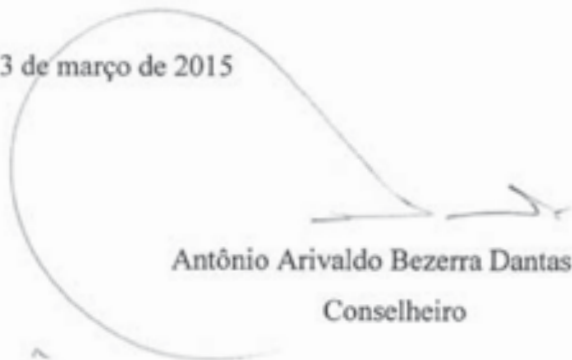
Antônio Arivaldo Bezerra Dantas
Conselheiro

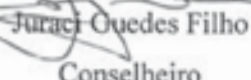
Juraci Quedes Filho
Conselheiro

ANEXO IV. CONCLUSÃO DO PARECER DOS AUDITORES INDEPENDENTES



MARROCOS AUDITORES INDEPENDENTES S/S
Auditoria, Serviços Contábeis, Perícias, Custos e Treinamentos

4. OPINIÃO DO AUDITOR

Examinamos o balanço patrimonial da CASA DE ISMAEL - LAR DA CRIANÇA, levantado em 31 de dezembro de 2014 e as demonstrações financeiras correspondentes ao exercício findo naquela data e elaborados sob a responsabilidade de sua administração, mais precisamente Balanço do Resultado Econômico, Demonstração do Fluxo de Caixa, Demonstração de Mutações do Patrimônio Social e Notas Explicativas.

Nossa responsabilidade é a de expressar uma opinião sobre essas demonstrações financeiras.

Nossos exames foram conduzidos de acordo com as normas de auditoria aplicáveis no Brasil, as quais requerem que os exames sejam realizados com o objetivo de comprovar a adequada apresentação das demonstrações financeiras em todos os aspectos relevantes.

Portanto, nossos exames compreenderam, entre outros procedimentos:

- a) o planejamento dos trabalhos, considerando a relevância dos saldos, o volume de transações e o sistema contábil e de controle interno da entidade;
- b) a constatação, com base nos testes, das evidências e dos registros que suportam os valores e as informações contábeis divulgados; e,
- c) a avaliação das práticas e das estimativas contábeis mais representativas adotadas pela Administração da entidade, além da apresentação das demonstrações financeiras tomadas em conjunto.

No presente Relatório de Auditoria foram apresentados pontos que levaram à conclusão sobre a fidedignidade das informações constantes das Demonstrações Financeiras auditadas. Adiante, vamos registrar, em resumo, os pontos relevantes que contribuíram para a formação de nossa opinião.

Ênfase: Não há registro para este ponto.

Outros Assuntos: Não há registro para este ponto.

Sendo assim, em nossa opinião, as Demonstrações Financeiras objeto do presente Relatório de Auditoria, representam adequadamente, em todos os aspectos relevantes, a posição patrimonial e financeira da CASA DE ISMAEL - LAR DA CRIANÇA, em 31 de dezembro de 2014.

Assim, para o exercício de 2014, nossa opinião não contém ressalva.

MARROCOS AUDITORES INDEPENDENTES S/S
CRC/DF nº 668

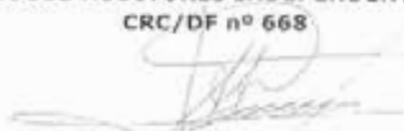

Adriano de Andrade Marrocos
Contador CRC/DF nº 8.867





ANEXO V. QUADRO DE ATENDIMENTO – POSIÇÃO EM 31/12/2014

REGIMES	CONVENIADOS				NÃO CONVENIADOS			TOTAL
	Idade (anos)	Mas.	Fem.	Subtotal	Mas.	Fem.	Subtotal	
								-
Abrigo	0 a 3	9	6	15	--	2	*2	17
	4 a 6	0	5	5	2	--	*2	07
	7 a 11	7	6	13	2	1	*3	16
	12 a 15	9	3	12	--	--	---	12
	16 a 18	1	4	5	---	---	---	---
	subtotal	26	24	50	04	03	7	57
Escola de Educação	1 a 3	32	31	63	-	01	01	64
	4 a 5	53	51	104	-	01	01	105
	subtotal	85	82	167	-	02	02	169
Serviço de Convivência	6 a 14	53	62	115	29	19	48	163
	subtotal	53	62	115	29	19	48	163
Centro Educacional Primeira Infância – Flor de Lis	0 a 3	31	34	65	00	00	00	65
	4 a 5	25	22	47	00	00	00	47
	Subtotal	56	56	112	00	00	00	112
Primeiro Passo para o Trabalho	14 a 24	79	88	167	00	00	00	167
	subtotal	79	88	167	00	00	00	167
subtotal		299	312	611	33	24	57	668
TOTAL			611			57		668

LEGENDA: *Filhos de funcionários ** Crianças da Comunidade ***Abrigados

QUADRO 02: FAMÍLIAS ASSISTIDAS

REGIME	FAMÍLIAS				Total
	Abrigados	Desligados	Socioeducativo	Adolescentes Aprendizizes	
Apoio e Orientação do Serviço de Acolhimento	54	30	-----	228	282

QUADRO 03: MEDIDAS ALTERNATIVAS

Apenados pelo TJDFT – Prestador de serviço 11

QUADRO 04: RESUMO

	MEDIDAS ALTERNATIVAS	CONVENIADOS	NÃO CONVENIADOS	TOTAL
Crianças e Adolescentes Assistidos	-	611	57	668
Famílias atendidas	-	-	282	282
Apenados pelo TJDFT	11	-	-	11
TOTAL GLOBAL				961

ANEXO VI. QUADRO DE ISENÇÃO DA COTA PATRONAL – INSS

Contribuição patronal 20%	RAT 1%	Terceiros 5,8%	Total 26,8
799.583,85	39.979,19	231.879,32	1.071.442,36

ANEXO VII. RECURSOS

1. HUMANOS – POSIÇÃO EM 31/12/2014

Programas	Com vínculo empregatício	Qte	Sem vínculo empregatício	Qte
ABRIGO	Assistentes Sociais	03	Diretor da Infância e da Juventude	01
	Auxiliar de cozinha	01	ENCARREGADOS DE DEPARTAMENTOS: Médica Psicólogos	01 02
	Assistente de Recursos Humanos	01		
	Coordenadora Téc. Psicossocial	01		
	Coordenadora Adm/Financeiro	01		
	Cozinheira	01		
	Instrutor de Artes	01		
	Mães Sociais	19		
	Motoristas	02		
	Porteiros	04		
	Psicólogos	03		
	Serviços Gerais de Lavanderia	01		
	Serviços Gerais de Limpeza	03		
Zelador	01			
Subtotal		42		04
SERVIÇO DE CONVIVÊNCIA E FORTALECIMENTO DE VÍNCULO DE 06 A 15 ANOS	Assistente Financeiro	01		
	Coordenador Geral	01		
	Instrutor de Educação Física	01		
	Instrutor de Informática	01		
	Orientadores Socioeducativos	04		
	Pedagogo	01		
	Psicólogo	01		
	Serviços Gerais de Limpeza	01		
Subtotal		11	Encarregada de Departamento	01
CEPI – FLOR DE LIS	Auxiliares de cozinha	02		
	Coordenadora Pedagógica	01		
	Cozinheira	01		
	Diretor Pedagógico	01		
	Monitoras	11		
	Nutricionista	01		
	Porteiro	01		
	Professor	10		
	Serviços Gerais de Limpeza	03		
	Vigia	02		
Subtotal		33	Encarregada de Departamento	01
EDUCAÇÃO INFANTIL	Auxiliar de Cozinha	01		
	Coordenadora Pedagógica	01		
	Coordenadora de Recursos Humanos	01		
	Cozinheira	02		
	Diretora Pedagógica	01		
	Monitores	11		
	Nutricionista	01		
	Professores	07		
	Secretária Escolar	01		
	Serviços Gerais de Limpeza	02		
Subtotal		28	Encarregada de Departamento	01
PRIMEIRO PASSO FUNCIONÁRIOS	Auxiliar Administrativa	01		
	Coordenadora Profissionalizante	01	Diretor de Produção e Profissionalização	
	Educadora Social	02		01
	Pedagoga	01		
Subtotal		05		01
REPRESENTAÇÃO LOGÍSTICA E INSTITUCIONAL	Administradora	01	Presidente	01
	Auxiliar Administrativa	01	Diretor Administrativo	01
	Auxiliares de vendas	02	Diretor Financeiro	01
	Apoio Administrativo	01	Diretor de Recursos Materiais	01
	Receptionista	01	DEPARTAMENTOS	
	Técnica de Enfermagem	01	Associados	01
			Centro Espírita "O Consolador"	01
			Suplentes do Conselho Diretor	04
			CONSELHO FISCAL	
			Membros Efetivos	03
			Membros suplentes	01
Subtotal		07		14
TOTAL		126		22



2. FINANCEIROS

INSTITUIÇÕES PARCEIRAS	
CONTRATOS/ COOPERAÇÃO	<ul style="list-style-type: none"> • Associação Atlética Banco do Brasil – AABB; • Associação Nacional dos Funcionários do Banco do Brasil – ANABB; • Banco do Brasil S.A; • Caixa Econômica Federal – CEF; • Capital Concreto – Realmix; • Caixa de Assistência dos funcionários do Banco do Brasil – CASSI; • Condor Atacadista de Materiais para Construção S/A; • Core Comercial de Alimentos LTDA • JMC Comercial de Alimentos LTDA • Munhoz Administração de Condomínios LTDA • Pecista Distribuição e Representação de Auto Peças LTDA • Reoc Comercial de Alimentos LTDA • Santa Lucia Comercio de Produtos Alimentícios LTDA • Sindicato dos Bancários; • Pepe Tintas Ltda.; • Casa do Ceará; • Gráfica e Editora Positiva; • Sesc/DF – Mesa Brasil;
CONVÊNIOS GDF	<ul style="list-style-type: none"> • Secretaria de Estado de Desenvolvimento Social e Transferência de Renda – SEDEST; e • Secretaria de Estado da Educação do Distrito Federal – SEE/DF
INSTITUIÇÕES PARCEIRAS	<ul style="list-style-type: none"> • Ceasa • Subsecretaria de Segurança Alimentar e Nutricional • Instituto Sabin

Imunidade Fiscal

- Secretaria da Receita Federal – IRPJ – Constituição Federal – Art. 150, Inciso VI

Isenções

- INSS – Cota Patronal, Decreto Lei nº 3.048 de 06/05/1999.
- Secretaria de Estado de Fazenda e Planejamento do Distrito Federal (IPTU, IPVA e TLP).

Receitas de Doações

- Eventuais
- Associados Contribuintes
- Poderes Públicos

Subvenções Públicas

- Companhia Energética de Brasília – CEB – Decreto nº 19.004, de 22/01/1998 / Lei 1.617, de 18/08/1997.
- Companhia de Saneamento Ambiental do Distrito Federal – CAESB – Decreto nº. 28.698 de 21/01/2008.

ANEXO VIII. RESUMO DAS GUIAS DE RECOLHIMENTO DA PREVIDÊNCIA SOCIAL – GRPS

Responsável pelas Informações: Vector Contadores – Neire Dias

Função: Coordenadora de Departamento Pessoal

RESUMO DAS GUIAS DE RECOLHIMENTO DA PREVIDÊNCIA SOCIAL – GRPS						
Mês	Salário Contribuição R\$	Contribuição Segurado R\$	Dedução Legal R\$	Recolhido R\$	Data Recolhimento	Número de empregados
Jan	253.111,46	22.171,79	3.847,23	18.324,56	2012/2014	249
Fev	295.329,13	25.856,56	3.683,19	22.173,37	20/03/2013	304
Mar	293.269,66	25.970,76	703,29	25.267,47	17/4/2014	249
Abr	307.045,28	27.754,85	3.146,02	24.608,83	20/05/2013	304
Mai	330.375,62	29.722,63	4.867,06	24.855,57	20/6/2014	305
Jun	328.477,00	29.514,17	5.886,40	23.628,31	18/7/2014	300
Jul	323.711,38	29.322,93	6.666,20	22.656,73	20/08/2014	300
Ago	316.396,06	28.487,54	3.700,97	24.786,57	19/9/2014	292
Set	322.590,41	29.121,90	2.214,24	26.907,66	20/10/2014	291
Out	315.337,33	28.549,24	3.087,82	25.461,42	20/11/2014	295
Nov	341.561,55	31.123,79	3.441,08	27.682,71	19/12/2014	298
Dez	319.488,59	28.585,36	3.847,07	24.738,29	20/01/2015	293
13° Sal	251.225,79	22.628,54	1.625,54	21.004,00	19/12/2014	285
Soma	3.997.919,26	358.810,60	46.716,11	312.095,49	-	3765

Brasília-DF, 31 de dezembro de 2014

Valdemar Martins da Silva
Presidente



DECLARAÇÃO

Por intermédio de seu representante legal, a entidade retro qualificada, em atendimento ao disposto no art. 209 do Regulamento da Previdência Social, aprovados pelo Decreto nº 3.048, de 6 de maio de 1999, DECLARA, sob as penas da Lei, serem verdadeiras as informações prestadas e que cumpre integralmente os requisitos previstos no art. 55 da Lei nº 8.212, de 24 de julho de 1991.

Brasília-DF, 31 de Dezembro de 2014

Valdemar Martins da Silva
Presidente



Telefax: (61) 3272-4731 / 3273-6755

SGAN - Quadra 913 - Módulo G - Avenida W5

CEP.: 70.790-140 - Brasília - Distrito Federal

www.casadeismael.org

contato@casadeismael.org

CONSTRUINDO NOVAS HISTÓRIAS

